PANTUR
EL MUNDO EN SUS MANOS
¿VIAJA?
LE ESPERAMOS
EN AV. 16 de Julio 1551

PRESENCIA

MATUTINO FUNDADO EL 28 DE MARZO DE 1952
AÑO XXVI - Nº.- 6.773 - LA PAZ, BOLIVIA, DOMINGO 17 DE ABRIL DE 1977 - 50 PAGINAS - $b. 3.00

PANTUR
EL MUNDO EN SUS MANOS
AGENCIA DE VIAJES
Tel. 23147

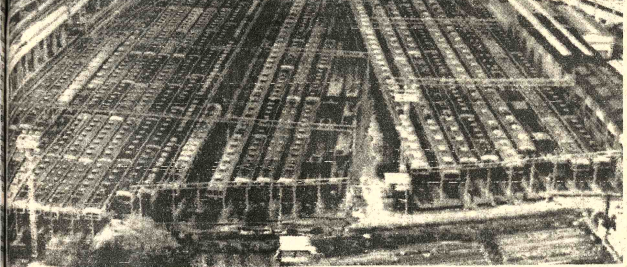

- HUELGA FERROVIARIA.– Osaka 16 (AP).– Trenes de la Keihan Railways aparecen estacionados en una terminal de Osaka, a consecuencia de una huelga de trabajadores ferroviarios que solicitan aumentos salariales. (Radiofoto AP)

Creció valor de exportación de gas y petróleo en 1976

Pero, continúa tendencia declinante en volúmenes de exportación

Las exportaciones de petróleo crudo y gas natural durante 1976 experimentaron un ligero aumento en su valor respecto al periodo precedente, pero disminuyeron en su volumen. La tendencia mantiene el curso declinante que han seguido nuestras exportaciones de hidrocarburos en los últimos años, pero las autoridades del sector creen que una fase de recuperación podría empezar a partir de los próximos dos años, a medida que avancen y se desarrollen los trabajos exploratorios que realizan la propia empresa estatal y las extranjeras que operan bajo el sistema de "contratos de servicio".

Las exportaciones de petróleo correspondientes a la pasada gestión, según informaciones logradas por este matutino, fueron de ocho millones de barriles, en cifras redondas, más de 220.000 menos que en 1975 (2.61 por ciento menos). Las de gas natural alcanzaron a 1.571 millones de metros cúbicos, casi un 1 por ciento más que en 1975.

El valor de las exportaciones de petróleo fue de 112.5 millones de dólares, poco más de 2 por ciento respecto a 1975, cuando por el mismo concepto el país recibió 111.43 millones de dólares. Cabe señalar que Bolivia exporta aproximadamente la mitad de los algo más de 41.000 barriles que produce por día (un quinto de la producción diaria de Ecuador, o lo que le llevaría a Venezuela producir en media hora).

El valor de la exportación de gas natural a la Argentina, el único cliente de Bolivia para ese producto, fue de 54.8 millones de dólares, casi un 30 por ciento más que el año precedente, o sea 12.4 millones de dólares adicionales.

En total, por los dos conceptos, el país recibió 167.3 millones de dólares el año pasado, casi 14 millones más que en 1975.

Si se incluye el consumo interno (equivalente a 75.715.686 dólares), las ventas de YPFB totalizaron, en el periodo indicado, la cantidad de 243.015.686 dólares.

PRODUCTOS ELABORADOS

De acuerdo a los datos obtenidos por PRESENCIA en el sector oficial de hidrocarburos, durante 1976 el volumen total de ventas de productos elaborados, fue de aproximadamente 18.134 barriles, cifra que comparada con la de 1975 muestra el aumento de 1.906 barriles diarios.

La venta de gasolina corriente fue de 282.607.8 metros cúbicos, cifra que deja advertir el incremento del 10,63 por ciento en relación al año anterior. En cuanto a la gasolina extra, la venta total de este producto fue de 98.273.5 metros cúbicos; disminuyó el 0,31 por ciento en comparación a 1975. La venta de gasolina super-extra bajó en 62 por ciento.

La venta de diesel oil aumentó, en comparación a 1975, el 19,78 por ciento, la de fuel creció el 3,44 por ciento y la de gas licuado se incrementó el 26,40 por ciento.

Entre los productos para aviación, la venta de jet fuel aumentó en 23,42 por ciento. Las gasolinas 100/130 y 80 disminuyeron en el 11,85 por ciento y 56,93 por ciento, respectivamente.

Las ventas de aceites industriales, aceites automotrices y grasas aumentaron en 9,88 - 21,93 y 24,27 por ciento, respectivamente.

El valor de la venta de los productos refinados, que fue de 1.544.600.000 pesos, muestra el incremento del 59,75 por ciento en comparación a la cifra de 1975.

En noviembre se inició la exportación de gas licuado al Brasil en un volumen promedio de 21 toneladas diarias y también se reanudó la exportación de productos derivados de petróleo al Paraguay.

Perú y Ecuador buscarán superar sus divergencias

Cancilleres de los dos países se reunieron en Lima

LIMA, 16 (LATIN)– Perú y Ecuador se comprometieron hoy a dinamizar sus relaciones políticas y diplomáticas, según una declaración conjunta firmada por los Cancilleres de ambos países, y entregada aquí a la prensa.

El Canciller ecuatoriano, Jorge Salvador Lara, estuvo de paso por Lima en su viaje a Montevideo, y se entrevistó durante 45 minutos con su colega peruano, José de La Puente.

Lara, en informal conferencia de prensa ofrecida en el aeropuerto internacional "Jorge Chávez", dijo que "el diálogo con el Canciller de La Puente ha sido franco y cordial, y ha servido para revisar muchas de las cuestiones pendientes con el ánimo de encontrar sólido entendimiento y el clima propicio para superar divergencias, despejar problemas y concretar aún más los múltiples lazos que nos unen a traves de la historia".

El documento entregado a la prensa señaló que los Cancilleres de Perú y Ecuador examinaron asuntos concernientes a las relaciones entre los dos países, en particular aquellos que derivan de su vecindad, y reiteraron su propósito de dinamizar esas relaciones asentándolas sobre las bases de un sólido y permanente entendimiento acorde con la amistad que une a ambos pueblos.

Agregó que "destacaron su satisfacción por la próxima instalación en Lima de la cuarta reunión de la Comisión Económica Permanente Peruano-Ecuatoriana, y de la cuarta reunión ordinaria de la Comisión Mixta para el aprovechamiento de las cuencas hidrográficas nacionales Puyango-Tumbes y Catamayo-Chira, cuya realización impulsará vigorosamente el proceso de integración fronterizo y la cooperación bilateral que desarrollan ambos apises". dijo.

No hay noticias de periodista que habría sido detenido en Argentina

Presidente Videla informará el martes sobre el "caso Graiver"

BUENOS AIRES, 16 (LATIN)– El gobierno dijo no estar en condiciones de informar sobre el paradero del periodista uruguayo Enrique Jara, detenido el viernes por el mismo grupo de hombres armados que aprehendió a Jacobo Timerman, Director del diario "La Opinión", para interrogarlo sobre el caso Graiver.

Ayer, veinte horas después de ambas detenciones el Ejército dio un breve comunicado consignando que Timerman se halla a disposición de la autoridad militar para ser indagado por dicho asunto.

El Secretario de Información Pública, Capitán de navío Carlos Carpintero, dijo esta noche que "no tenía ninguna información" sobre el paradero de Jara, sub- Director de "La Opinión", a Juan Valmaggia, Presidente de la Sociedad Interamericana de Prensa (SIP) que se interesó por su suerte.

El viernes en la madrugada, una veintena de hombres de civil que dijeron pertenecer al Ejército, detuvo a Jara en su domicilio y luego se trasladó con él hasta la casa de Timerman, quien también fué aprehendido.

Tras la entrevista entre Carpintero y Valmaggia, esta noche, la Secretaría de Información Pública dió un breve comunicado señalando que el funcionario había dicho a Valmaggia que los organismos militares y de seguridad "hasta ahora no están en condiciones de brindar información", sobre el paradero de Jara.

Otro ejecutivo de "La Opinión", Edgardo Sajon, desapareció hace quince días, sin que se conozca tampoco su paradero. Sajón, fue Secretario de Prensa del ex- Presidente Alejandro Lanusse (1971-1973) y este, ante las versiones que circularon su desaparición al caso Graiver, afirmó que su antiguo colaborador nada tiene que ver con el asunto.

Hoy, el matutino "Clarín", sin aportar fuentes, afirmó que el terror de un miembro de la familia Graiver, que confundió un procedimiento militar con una incursión guerrillera, fue la pista inicial para la investigación de los vínculos del grupo periodístico con prominentes figuras políticas y empresarias, con la organización extremista "Montoneros".

Se aguarda que el Presidente Jorge Videla, en una conferencia de prensa anunciada para el martes, informe ampliamente sobre el asunto, del que hasta ahora sólo se han conocido detalles revelados por fuentes que rehusan ser identificadas.

Según esas fuentes, en parte bajo coacción extremista y en parte por afán de lucro, el desaparecido banquero David Graiver asumió el manejo en el exterior de fondos obtenidos por los "Montoneros" por la vía del rescate de secuestrados, para que esas sumas financiaran las actividades de la organización.

Graiver desapareció en agosto de 1975, en un accidente de aviación ocurrido en México, tras el cual circularon insistentes versiones que dudaron de que fuera efectivamente suyo el cadáver que como tal reconocieron su esposa y uno de sus hermanos.

El diario "Clarín" afirmó hoy que " un error de un integrante del llamado grupo Graiver, habría puesto a las autoridades sobre la pista definitiva de las conexiones entre esa organización y los elementos subversivos "Montoneros".

Agregó el diario que una comisión del Ejército, cuyos miembros no vestían uniforme, llegó hasta la casa de ese familiar de Graiever en un procedimiento rutinario sobre evasión de divisas y el dueño de casa les creyó "Montoneros".

Entonces, según el diario, les reprochó esa visita tan aparatosa, teniendo en cuenta que los Graiver "protegían " a la organización subversiva.

Agrega la versión periodística que los miembros de la comisión militar aprovecharon para no revelar su identidad y le exigieron al miembro de la familia Graiver pruebas de la "protección", las que suministradas generosamente, permitieron encauzar la investigación.

Por efectos de esta fueron detenidas ya diecisiels personas cuyos nombres reveló el gobierno, entre ellas el padre, un hermano y la viuda de Graiver y el Director de "La Opinión".

Hasta el momento no se han conocido detalles de las vinculaciones que la empresa periodística, fundada en 1971, pudiera tener con el grupo Graiver, salvo la comprobación de que poseía una cuenta corriente én uno de los bancos de Graiver.

- VISITA.– Tokio 16 (AP).- Margaret Thatcher, segunda de la izquierda, líder del Partido Conservador Británico conversa con trabajadoras de una fábrica de confecciones en Tokio, firma que está asociada a una empresa británica. La señora Thatcher realiza una visita oficial a Japón. (Radiofoto AP)

España: Almirantes se niegan a reconocer a Ministro de Marina

Ultimas de la noche

INMIGRANTES

WASHINGTON, 16 (AFP).– El Presidente Jimmy Carter anunció ayer viernes aquí su intención de decretar una amnistía para los cerca de millones de inmigrantes extranjeros que entraron ilegalmente en Estados Unidos.

Puntualizó sin embargo que sólo se beneficiarán de la medida quienes hayan residido permanentemente y desde hace mucho tiempo en el país.

La Casa Blanca hizo público hoy el texto de una entrevista que Carter mantuvo la vispera con un grupo de periodistas y en el transcurso de la cual abordó el tema de los inmigrantes clandestinos.

INCENDIO

CARACAS, 16 (LATIN).– Un voraz incendio, el segundo en 48 horas, destruyó hoy los estudios de grabación de Radio Continente, una de las más importantes del país, causando daños avaluados por fuentes de la emisora en cinco millones de bolívares (más de un millón de dólares).

"No descartamos la presencia de manos criminales en estos dos incendios", dijeron los voceros de la radio que pese a los siniestros pudo continuar normalmente sus transmisiones.

El jueves otro incendio en el edificio de Radio Continente destruyó archivos de administración y de libretos de programas de la emisora, dijeron las fuentes.

OPINION

SANTIAGO, CHILE, 16, (LATIN).– El Ministro de Relaciones Exteriores de Ecuador, Jorge Salvador Lara, opinó al llegar hoy aquí en visita de cinco días que el Presidente Jimmy Carter deberá hacer unos reajustes para tornarla más realista a su política para América Latina.

MADRID, 16 (AFP) - La intervención de las Fuerzas Armadas en la vida política española a raíz de la legalización del Partido Comunista, abrió una crisis cuyas consecuencias son todavía imprevisibles, coincidieron hoy aquí los medios políticos.

La publicación sobre ese tema de un editorial común por el conjunto de la prensa moderada de Madrid y Barcelona, ilustra acerca de su gravedad, añadieron los medios.

Los generales del Consejo Superior volvieron a sus respectivas regiones militares, pero la Marina se mantiene en un virtual estado de rebelión.

Fuentes bien informadas señalaron que los almirantes en actividad, solidarios con el ministro dimitente, almirante Gabriel Pita Veiga, se niegan a reconocer autoridad al nuevo titular del Ministerio de Marina, Pascual Pery Junquera, presidente de una compañía privada de navegación y oficial en situación de retiro.

Se recordó por otra parte, que hay un solo precedente de un editorial común publicado por los diarios españoles: el pico de violencia que produjo la "semana trágica" a fines de enero último, caracterizada por una ola de asesinatos.

Como en esa oportunidad, el artículo colectivo salió en defensa del gobierno del primer ministro Adolfo Suárez y del proceso democrático en curso.

El editorial común de hoy denunció a "las fuerzas antidemocráticas que intentaron utilizar sin éxito para sus propios fines a las Fuerzas Armadas", y por primera vez desde la muerte de Francisco Franco, criticaron abiertamente al Consejo Superior del Ejército y "la ingerencia brutal" en la vida política.

La nota declara que la función del gobierno "es definir la política nacional, y la misión de las Fuerzas Armadas es defender al país y sus instituciones".

Conforme a este criterio, el editorial concluye que la legalización del Partido Comunista fue una decisión política y la intervención del ejército una actitud injustificada.

En los medios políticos se aseguraba que existe un estado de insubordinación en el seno de la alta jerarquía militar, mientras todo indica que tanto el primer ministro Suárez como el rey Juan Carlos se esfuerzan por calmar los ánimos.

Por parte de la derecha civil, la ofensiva contra el gobierno aparece liderada por el ex ministro franquista Manuel Fraga Iribarne, secretario general del Partido Alianza Popular.

Fraga y sus amigos se empeñaban este fin de semana en lograr las cien firmas necesarias para una convocatoria extraordinaria de las Cortes (parlamento).

Para tratar de eludir esta maniobra que se propone lograr una censura parlamentaria contra el gobierno, allegados al Primer Ministro indicaron que Suárez proyectaba hablar a todo el país a principios de la próxima semana, para explicar su decisión de legalizar al comunismo.

Los comunistas se esforzaban igualmente por calmar las iras militares y al término de la primera reunión libre de su comité central, adoptaron su programa electoral para las elecciones legislativas del 15 de junio próximo, afirmando su "respeto a las instituciones y a la monarquía".

Parlamentario podría ser sancionado por críticas al gobierno brasileño

BRASILIA, 16 (LATIN) - El encendido discurso del líder del opositor Movimiento Democrático Brasileño (MDB) en la Cámara Baja, Alencar Furtado, sobre las reformas decretadas por el presidente Ernesto Geisel, provocó hoy dispares reacciones en medios políticos y periodísticos.

Según versiones que circularon hoy en medios locales habitualmente bien informados, las palabras de Furtado podrían provocar sanciones gubernamentales, incluso la aplicación del acta institucional número cinco (AI-5) que despojaría al legislador de su mandato y derechos políticos.

El gobierno estudia los términos del discurso del líder opositor para decidir, en la próxima semana, si éstos son agraviantes, dijeron hoy aquí fuentes políticas.

En caso que el Poder Ejecutivo considere que el sistema fue insultado por las palabras de Furtado, el diputado será despojado de sus derechos políticos por diez años, agregaron.

El presidente de la oficialista Alianza Renovadora Nacional (ARENA), Francelino Pereira, consideró el discurso del diputado opositor "irrespetuoso e insolente", pero no confirmó ni desmintió la posibilidad de aplicación de sanciones por parte del presidente Ernesto Geisel.

El discurso de Furtado, pronunciado ayer, fue considerado por el comentarista político José Helder de Souza, del diario "Correio Brasiliense", "técnicamente perfecto, bien estructurado... políticamente severo, sin ser agresivo, contundente, sin ser radical".

El líder opositor afirmó que el presidente Geisel es, "en el Brasil del AI-5, el representante del arbitrio y, por ello, se impone. Representa el Ejecutivo, legisla por el Legislativo y juzga por el Judicial".

Criticó enérgicamente a los presidentes del Senado, Petronio Portela, y de la Cámara, Marco Antonio Maciel, a quienes acusó de cómplices del arbitrio gubernamental.

"Mejor sería que no hubiesen asumido los cargos, que perder la postura de jefe de un poder, para que la nación no vea los espasmos del miedo deformando hombres y cultivando esclavos", afirmó Furtado.

El diputado comentó las reformas políticas dispuestas por el primer mandatario brasileño, calificándolas de "medidas dictatoriales impuestas a nuestra vida constitucional".

Según Furtado "el gobierno ha abusado en el insulto al pueblo, en un desprecio permanente a la democracia. Amargados, vemos al Presidente de la República legislando contra la nación, alejando cada vez más al pueblo de las decisiones nacionales".

El representante opositor pidió la formación "de una constituyente democrática para restaurar la dignidad jurídica del país", alegando que, "de permanecer esa constante violación a la legalidad, el pueblo pasará a creer en el arbitrio y no en la constitución, en la fuerza, y no en la ley".

En el Senado, otro líder opositor, Franco Montoro, afirmó que "cabrá al MDB sustentar la bancera de la resistencia democrática y unir todos aquellos que, en los múltiples sectores de la vida nacional, se disponen a trabajar por la normalización institucional del país".

El discurso de Montoro recibió la inmediata réplica del líder oficialista, senador Eurico Rezende, quién destacó que las reformas políticas fueron acordadas por el presidente Geisel con el objeto de atender a los inalienables intereses del país.

- TRABAJO VOLUNTARIO.- Moscú 16 (AP). - Moscovitas trabajan en una calle céntrica de esta capital, rastrillando el suelo para arreglar un jardín. El trabajo se efectuó en un día de acción voluntaria, como contribución al embellecimiento de la ciudad. (Radiofoto AP)

Carter plantea condiciones para reanudar relaciones con Cuba

WASHINGTON, 16 (AFP)– El Presidente Jimmy Carter afirmó ayer viernes que una garantía cubana de "cesar sus ingerencias injustificables en África y en todo país extranjero" es condición previa a la normalización de las relaciones entre Washington y La Habana.

El Jefe del Ejecutivo norteamericano hizo la declaración durante una entrevista que mantuvo con varios periodistas en la Casa Blanca y que fue hecha pública hoy en Washington.

Durante la misma entrevista Carter había expresado su intención de amnistiar a la mayoría de los inmigrantes que penetraron ilegalmente en Estados Unidos.

El Presidente, por otra parte, justificó "en su contexto" la apreciación de su Embajador en las Naciones Unidas, Andrew Young, según la cual la presencia de tropas en Angola "estabiliza" la situación africana.

Interrogado sobre la eventual retirada de las fuerzas cubanas del continente africano, el jefe del Ejecutivo precisó:

"No quiero decir que antes de que normalicemos nuestras relaciones con Cuba el gobierno deberá haber retirado todos sus ciudadanos de los países extranjeros a los que han sido enviados....."

"Pero la posición cubana –agregó– cuanto a la retirada de esas fuerzas y en cuanto a sus ingerencias injustificables en África y en los otros países, constituirá una condición previa a toda normalización".

El Presidente subrayó por otra parte que si el gobierno sudafricano es un gobierno "legalmente constituido", el de Ian Smith en Rodesia "deberia renunciar muy pronto para que la regla de la mayoría se instaure en ese país".

Jimmy Carter reveló que había encargado al Vicepresidente Walter Mondale de concentrarse particularmente a la política norteamericana frente a Africa.

Recalcó finalmente que Estados Unidos mantendrá fiel a su línea de tratar de "poner fin al apartheid (segregación racial) en el Africa Austral para que sea respetada la ley de la mayoría.

Prensa argentina se refirió ampliamente a la detención de periodistas de La Opinión

BUENOS AIRES, 16 (LATIN)– Los diarios argentinos informaron hoy con amplio despliegue sobre las detenciones de los directivos del matutino "La Opinión", Jacobo Timermann y Enrique Jara, pero sólo un periódico condenó el procedimiento en un artículo editorial.

"La Opinión" se limitó a dar cuenta del hecho en una crónica que ocupó casi toda su primera página, sin emitir comentarios.

Los restantes periódicos hicieron lo mismo, insertando el comunicado del Ejército donde se reconoce la detención de Timermann y se la vincula a las investigaciones sobre el "caso Graiver".

Sobre Jara, un periodista uruguayo de dilatada trayectoria profesional, no se suministró información alguna, aunque se cree que también está detenido en una dependencia militar.

El matutino "Buenos Aires Herald", editado en inglés, condenó en un editorial el procedimiento utilizado por el Ejército para detener a ambos periodistas , que fueron sacados desde sus domicilios en la madrugada de ayer por civiles fuertemente armados.

"Si las fuerzas de seguridad realmente se preocuparan por la imagen que ofrecen al exterior , hubieran arrestado a ambas personas a la luz del día en sus hogares y oficinas y producido un comunicado explicando el por qué, de inmediato, " dijo el Herald.

"Tal vez la evidencia en el asunto Graiver, cuando éste sea finalmente develado, venga a demostrar por qué fue necesario utilizar estos métodos que se usaron al aprehender a la gente o trasladarlos para ser interrogados ", añadió.

La investigación que lleva adelante el Ejército procura establecer las conexiones entre el grupo financiero argentino que dirigía el desaparecido banquero David Graiver –dado por muerto en un accidente de aviación ocurrido en México el año pasado-- y la organización guerrillera "Montoneros".

Los "Montoneros", escindidos del peronismo, entregaron al grupo Graiver cerca de 17 millones de dólares, producto del rescate por el secuestro de dos ejecutivos de una empresa transnacional, para ser invertidos en el exterior y obtener utilidades, según afirman versiones periodísticas.

Presidente Videla visitará Caracas

BUENOS AIRES, 16 (LATIN)-- El Presidente Jorge Rafael Videla viajará a Caracas a mediados de mayo, según informó hoy el matutino Clarín, citando a una alta fuente gubernamental que no identificó.

La información considera que quedó así confirmada la visita presidencial a Venezuela y se disipan "definitivamente las versiones sobre las dificultades diplomáticas que surgieron luego de la declaración del Senado venezolano sobre la situación interna de nuestro país".

Videla, agregó Clarín, será acompañado por una comitiva de empresarios , científicos y hombres de la cultura, además del habitual grupo de ministros y funcionarios.

Caso Graiver en la bolsa

BUENOS AIRES, 16 (IPS).- Una semana desfavorable tuvo el sector privado durante la actividad del mercado de valores de Buenos Aires. El menor interés de los inversores se ratificó en las casi constantes bajas de los precios como también en el monto operado.

Bien puede decirse que ninguna de las cinco ruedas que integraron el ciclo informado tuvieron un saldo realmente favorable para el renglon accionario Desde el lunes, existió una presión vendedora que se trató neutralizar el miércoles pero sin ningún éxito a pesar del equilibrio que existió en las diferencias. Es más, las dos jornadas siguientes y finales del lapso tratado sirvieron para acentuar la posición vendedora que cobró fuerza sin encontrar mayor resistencia ante una demanda que se mostró retraída y en clara actitud expectante.

Sin lugar a dudas que los distintos rumores que circulan sobre el "caso Gravier" y otras sobre posibles renuncias y/o cambios son factores que gravitaron en las transacciones realizadas con empresas particulares. Lo cierto es que estos motivos u otros son los que provocaron una caída que desalentó a los inversores y muy particularmente a quienes se encuentran con tenencias.

Por lo apuntado, es que el corte de energía eléctrica del viernes fue "salvador" para el sector accionario por cuanto de haber continuado la actividad los 25 minutos que faltaban para completarse la rueda la comparación de precios de clausura hubiera sido más inquietante por cuanto la posición vendedora se acentuaba con el correr de los minutos.

Premier de Pakistán amenazó recurrir al Ejército si continúa la violencia

ISLAMABAD, 16 (LATIN-REUTER)– El Primer Ministro paquistano, Zulfikar Ali Bhutto, amenazó hoy con ordenar la intervención del Ejército, si persiste la violencia opositora que ya ha cobrado un mínimo de 170 vidas y causado daños por mas de 200 millones de dólares a la economía nacional.

Al mismo tiempo, crecía la incertidumbre sobre el futuro político de Bhutto, cuya renuncia demanda la oposición por considerar fraudulentas a las elecciones parlamentarias del 7 de marzo.

"La oposición, remarcó aquí un diplomático occidental, ha dicho claramente que no se conformará con menos que la dimisión de Bhutto y la convocatoria a nuevas elecciones".

Miembros del propio Partido del Pueblo Paquistano (PPP), de Bhutto, han coincidido con la oposición en señalar que esta nación musulmana de 72 millones de habitantes se encamina a la guerra civil, en caso de no llegarse a un acuerdo entre ambas partes en conflicto.

En entrevista concedida el miércoles a la BBC británica, Bhutto dijo que "dispusimos la intervención del ejército en algunos puntos , especialmente en Karachi, y con un fin determinado".

Pero advirtió que " si fuera menester, en salvaguardia de la ley y el orden y del imperio de la normalidad, no vacilaremos en dar al Ejército un papel más activo en socorro del poder civil y en consonancia con nuestra Carta Magna".

Afirmó Bhutto que se había esforzado al máximo por evitar un desborde de la crisis, pero "si ellos (sus adversarios políticos) quieren incendiar al país, ordenaré la intervención del Ejercito si fuera necesario".

La Alianza Nacional de Paquistán (ANP), una coalición de nueve partidos , ha lanzado un movimiento de protesta contra Bhutto, acusándolo de tergiversar los resultados electorales para perpetuarse en el poder. La ANP rechazó anoche una propuesta conciliatoria de Bhutto que encerraba la posibilidad de nuevas elecciones.

Fue la culminación de otra jornada de manifestaciones opositoras y actos de violencia que arrojaron un saldo de por lo menos 10 muertos y hasta 200 lesionados.

Hubo cinco muertos en Lahore, capital de Punjab, cuando terroristas anónimos abrieron fuego contra enardecidos manifestantes que habían incendiado una sala cinematográfica cuyo dueño es un representante del Partido Oficialista en la Asamblea Provincial.

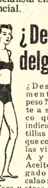

¿Demasiado delgada?

¿Desea aumentar su peso? Consulte a su médico quien le indicará Pastillas McCoy que contienen las vitaminas A y D del Aceite de Hígado de Bacalao: calcio, fosforo y otros minerales que el organismo necesita. Exjia las legítimas Pastillas McCoy. De venta en todas las farmacias.

Pastillas McCOY de aceite de hígado de bacalao

ACUMULACION.- Milan, 16 (AP).- Como consecuencia de la determinación del gobierno italiano de suspender las horas extraordinarias de trabajo en los correos, la correspondencia llegó a acumularse en cantidad insospechada. El problema parece agudizarse mientras el servicio postal no le de otra solución (Radiofoto AP).

Banco Mercantil

(Juicio Ejecutivo con Empresa Constructora de Julio Etiene Peláez)

Aviso de Remate

El Dr. FREDY ABASTOFLOR ROBSON, JUEZ SEGUNDO DE PARTIDO EN LO CIVIL DE LA CAPITAL ETC.,

HACE SABER AL PUBLICO EN GENERAL QUE: mediante el auto de fs. 38 vta. de fecha 31 de marzo de 1977, se ha señalado el día 20 de abril del presente a horas 16 p.m. para el verificativo del remate en subasta pública de los inmuebles cita en la comunidad Seque del Cantón Achocalla. Río Seco y Achocalla, construcciones y dependencias; y del situado en la Av. 20 de Octubre Nº 2016 de la ciudad de La Paz, sobre la base de 800.000 y 276.076 pesos bolivianos respectivamente de propiedad del ejecutado Sea con las formalidades de ley.

Los interesados en dicho remate, pueden concurrir el día y hora señalados a la Tribuna de Remates del Palacio de Justicia, previo depósito del cinco por ciento, en Secretaría.

Es librado en la ciudad de La Paz, al primer día del mes de abril de mil novecientos setenta y siete años.

P.O. del Sr. J. 2º de P. en lo Civil.

Ante Mí.

JAVIER BRAVO ARROYO
Secretario del Juzgado 2do.
de Partido en lo Civil

Aviso Permanente

Al Sr. JULIO FRANCISCO BECCAGLIA R.

Gerente de IMPORTADORA AMERICANA Industrial Comercial Financiera "Incofin"

Se le insinúa cancelar sus cuentas pendientes a PRESENCIA.

La Paz, Febrero de 1977

La Gerencia

Mutual "La Primera" del Sistema A y P

Citación

Se cita a los siguientes Pre-adjudicatarios del Edificio "Uyuni":

Anibarro Merida Carlos
Bravo Rosas Raúl
Bustillos Ramiro
Carvajal Aliaga Jaime
Caballero Ramos Teresa de
Gonzales Balanza Jaime
Guerra Josefa
Lama Gastón
Mamani Vinaya Cupertino
Melgar Giles Mario
Monterrey Cusicanqui Norah
Téllez Hurtado Willy
Wayar Anibarro Enrique

Pasar por nuestras oficinas de la calle Loayza Nº. 131 a partir del día Lunes 18 del presente mes de abril de Hrs. 9 a 12 am. y de 14 a 18 pm. (Escritorio Nº. 2) a objeto de presentar la siguiente documentación que haga posible la adjudicación definitiva:

1.- CERTIFICADO DE NO PROPIEDAD (Expedido en Derechos Reales) indicando que el pre-adjudicatario,su esposa (o) e hijos menores, no poseen vivienda propia, ya que las personas que posean, no pueden optar a un préstamo para este fin (D.S. Nº. 07585).
2.- CERTIFICADO DE INGRESOS (Para uso exclusivo de la Asociación).
3.- CERTIFICADO DE MATRIMONIO.
4.- CERTIFICADO DE NACIMIENTO
5.- ULTIMO RECIBO DE ALQUILER O CONTRATO ANTICRETICO.
6.- CERTIFICADO DE SALUD (Form. D-1)
7.- SOLICITUD DE PRESTAMO (Form FHA-1)

La Paz, abril 16 de 1977

Caja Nacional de Seguridad Social

Convocatoria Nº. 4/77

Adquisición material dental para consumo de 18 meses

Por disposición de la H. Junta de Almonedas de la Caja Nacional de Seguridad Social, se invita a las firmas comerciales importadoras, legalmente establecidas en el país a presentar sus propuestas para la provisión de:

MATERIAL DENTAL PARA CONSUMO 18 MESES

de acuerdo al Pliego de Condiciones y Especificaciones Técnicas que se proporcionarán a los interesados en el Departamento de Compras.

GARANTIA DE SERIEDAD.- Las ofertas deberán estar acompañadas de papel sellado, timbres de Ley (uno por diez mil) y Boleta de Garantía de Seriedad por $b. 50,00 más el 5%o (cinco por mil) del valor total de la oferta a la orden de la C.N.S.S.

PLAZO DE PRESENTACION.- Las ofertas se recibirán en sobre cerrado y lacrado en la Secretaría del Departamento de Compras, Calle Ingavi Nº. 1086 primer piso, con el rótulo de: CONVOCATORIA A PROPUESTAS Nº. 4-77 ADQUISICION DENTAL PARA CONSUMO DE 18 MESES, hasta Hrs. 15 del día lunes 2 de mayo de 1977

La Paz, abril de 1977

RELACIONES PUBLICAS

LOTERIA NACIONAL DE B. Y S.

SEGUNDO PREMIO: 12757 Con $b. 25.000.- VENDIDO EN COCHABBA. — Ag. J. VERASTEGUI

PRIMER PREMIO: 22368 CON $b. 500.000.- ENT. PARA SU VENTA, Secc. CAJA — LA PAZ

TERCER PREMIO: 15644 Con $b. 12.500.- VENDIDO EN SANTA CRUZ — Ag. I. NUÑEZ

16 DE ABRIL DE 1977 — **PREMIOS POR EXTRACCION** — **Serie A-1044**

Nº	Premio	Nº	Premio	Nº	Premio	Nº	Premio	Nº	Premio	Nº	Premio	Nº	Premio	Nº	Premio	Nº	Premio	Nº	Premio	Nº	Premio	Nº	Premio
10106	$b. 250	13861	$b. 250	16339	$b. 250	19891	$b. 250	21905	$b. 250	22453	$b. 250	25845	$b. 250	29025	$b. 250	31248	$b. 250	32760	$b. 250	35401	$b. 250	37210	$b. 250
11136	$b. 250	14276	$b. 250	16623	$b. 250	19983	$b. 250	22360	$b. 1.000	22503	$b. 250	25879	$b. 250	29341	$b. 250	31537	$b. 250	32881	$b. 250	35573	$b. 250	37346	$b. 250
11171	$b. 250	14693	$b. 250	16685	$b. 250	20113	$b. 250	22361	$b. 1.000	22571	$b. 250	26013	$b. 250	29516	$b. 250	31586	$b. 250	33453	$b. 250	35779	$b. 250	37722	$b. 500
11881	$b. 250	14710	$b. 250	16837	$b. 250	20141	$b. 250	22362	$b. 1.000	22577	$b. 250	26743	$b. 250	29838	$b. 250	31596	$b. 250	33579	$b. 250	36144	$b. 250	38090	$b. 250
11899	$b. 250	14823	$b. 250	16927	$b. 250	20428	$b. 150	22363	$b. 1.000	22792	$b. 250	26769	$b. 250	29911	$b. 250	31694	$b. 250	33985	$b. 250	36233	$b. 250	38193	$b. 250
12112	$b. 250	15078	$b. 250	17094	$b. 250	20429	$b. 5.000	22364	$b. 1.000	23010	$b. 250	26839	$b. 250	29917	$b. 250	31792	$b. 250	34100	$b. 250	36547	$b. 250	38289	$b. 250
12368	$b. 1.000	15142	$b. 250	17150	$b. 250	20430	$b. 150	22365	$b. 1.000	23515	$b. 250	26858	$b. 250	29942	$b. 250	32098	$b. 250	34114	$b. 250	36613	$b. 250	38646	$b. 250
12486	$b. 500	15194	$b. 250	17282	$b. 250	20699	$b. 250	22366	$b. 1.000	23569	$b. 250	26975	$b. 250	30015	$b. 250	32176	$b. 250	34625	$b. 250	36669	$b. 250	38741	$b. 250
12756	$b. 500	15537	$b. 250	17499	$b. 250	20909	$b. 250	22367	$b. 1.000	24307	$b. 250	27561	$b. 250	30062	$b. 250	32368	$b. 1.000	34662	$b. 250	36718	$b. 250	38830	$b. 250
12757	$b. 25.000	15643	$b. 250	18190	$b. 250	21537	$b. 500	22367	$b. 4.000	25050	$b. 250	27831	$b. 250	30496	$b. 250	32428	$b. 250	34964	$b. 250	36926	$b. 250	39258	$b. 250
12758	$b. 500	15644	$b. 12.500	18749	$b. 250	21635	$b. 250	22368	$b. 500.000	25288	$b. 250	27863	$b. 250	30820	$b. 250	32438	$b. 250	35137	$b. 250	36970	$b. 250	39320	$b. 250
13320	$b. 250	15645	$b. 250	18926	$b. 250	21770	$b. 250	22369	$b. 4.000	25319	$b. 250	28188	$b. 250	31041	$b. 250	32587	$b. 250	35264	$b. 250	36993	$b. 250	39364	$b. 250
13624	$b. 250	15825	$b. 250	19082	$b. 250	21774	$b. 250	22369	$b. 1.000	25430	$b. 250	28538	$b. 500	31164	$b. 250	32715	$b. 250	35362	$b. 250	37062	$b. 250	39921	$b. 250
				19733	$b. 250							28953	$b. 250			32749	$b. 250						

LAS 3 ULTIMAS CIFRAS IGUALES AL PREMIO MAYOR TIENEN $b. 100.– EL ENTERO $b. 20.– LA FRACCION

10368	—.—	14368	16368	18368	20368	—.—	24368	26368	28368	30368	—.—	34368	36368	38368
11368	13368	15368	17368	19368	21368	23368	25368	27368	29368	31368	33368	35368	37368	39368

LAS 2 ULTIMAS CIFRAS IGUALES AL PREMIO MAYOR TIENEN $b. 60.– EL ENTERO $b. 12.– LA FRACCION

10068	11068	12068	13068	14068	15068	16068	17068	18068	19068	20068	21068	22068	23068	24068	25068	26068	27068	28068	29068	30068	31068	32068	33068	34068	35068	36068	37068	38068	39068
10168	11168	12168	13168	14168	15168	16168	17168	18168	19168	20168	21168	22168	23168	24168	25168	26168	27168	28168	29168	30168	31168	32168	33168	34168	35168	36168	37168	38168	39168
10268	11268	12268	13268	14268	15268	16268	17268	18268	19268	20268	21268	22268	23268	24268	25268	26268	27268	28268	29268	30268	31268	32268	33268	34268	35268	36268	37268	38268	39268
10468	11468	12468	13468	14468	15468	16468	17468	18468	19468	20468	21468	22468	23468	24468	25468	26468	27468	28468	29468	30468	31468	32468	33468	34468	35468	36468	37468	38468	39468
10568	11568	12568	13568	14568	15568	16568	17568	18568	19568	20568	21568	22568	23568	24568	25568	26568	27568	28568	29568	30568	31568	32568	33568	34568	35568	36568	37568	38568	39568
10668	11668	12668	13668	14668	15668	16668	17668	18668	19668	20668	21668	22668	23668	24668	25668	26668	27668	28668	29668	30668	31668	32668	33668	34668	35668	36668	37668	38668	39668
10768	11768	12768	13768	14768	15768	16768	17768	18768	19768	20768	21768	22768	23768	24768	25768	26768	27768	28768	29768	30768	31768	32768	33768	34768	35768	36768	37768	38768	39768
10868	11868	12868	13868	14868	15868	16868	17868	18868	19868	20868	21868	22868	23868	24868	25868	26868	27868	28868	29868	30868	31868	32868	33868	34868	35868	36868	37868	38868	39868
10968	11968	12968	13968	14968	15968	16968	17968	18968	19968	20968	21968	22968	23968	24968	25968	26968	27968	28968	29968	30968	31968	32968	33968	34968	35968	36968	37968	38968	39968

ESTOS PREMIOS TIENEN ADEMAS LA TERMINACION RESPECTIVA

BILLETE GUIA

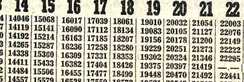

LOS NUMEROS TERMINADOS EN 8 TIENEN $b. 55.- EL ENTERO $b. 11.- LA FRACCION

PREMIOS POR PROGRESION: LOS NUMEROS QUE FIGURAN A CONTINUACION TIENEN $b. 55.– EL ENTERO 11.– LA FRACCION

10	11	12	13	14	15	16	17	18	19	20	21	22	23	24
10031	11053	12002	13024	14046	15068	16017	17039	18061	19010	20032	21054	22003	23025	24047
10104	11126	12075	13097	14119	15141	16090	17112	18134	19083	20105	21127	22076	23098	24120
10177	11199	12148	13170	14192	15214	16163	17185	18207	19156	20178	21200	22149	23171	24193
10250	11272	12221	13243	14265	15287	16236	17258	18280	19229	20251	21273	22222	23244	24266
10323	11345	12294	13316	14338	15360	16309	17331	18353	19302	20324	21346	22295	23317	24339
10396	11418	12367	13389	14411	15433	16382	17404	18426	19375	20397	21419	—.—	23390	24412
10469	11491	12440	13462	14484	15506	16455	17477	18499	19448	20470	21492	22441	23463	24485
10542	11564	12513	13535	14557	15579	16528	17550	18572	19521	20543	21565	22514	23536	24558
10615	11637	12586	13608	14630	15652	16601	17623	18645	19594	20616	21638	22587	23609	24631
10688	11710	12659	13681	14703	15725	16674	17696	18718	19667	20689	21711	22660	23682	24704
10761	11783	12732	13754	14776	15798	16747	17769	18791	19740	20762	21784	22733	23755	24777
10834	11856	12805	13827	14849	15871	16820	17842	18864	19813	20835	21857	22806	23828	24850
10907	11929	12878	13900	14922	15944	16893	17915	18937	19886	20908	21930	22879	23901	24923
10980	—.—	12951	13973	14995	—.—	16966	17988	—.—	19959	20981	—.—	22952	23974	24996

25	26	27	28	29	30	31	32	33	34	35	36	37	38	39
25069	26018	27040	28062	29011	30033	31055	32004	33026	34048	35070	36019	37041	38063	39012
25142	26091	27113	28135	29084	30106	31128	32077	33099	34121	35143	36092	37114	38136	39085
25215	26164	27186	28208	29157	30179	31201	32150	33172	34194	35216	36165	37187	38209	39158
25288	26237	27259	28281	29230	30252	31274	32223	33245	34267	35289	36238	37260	38282	39231
25361	26310	27332	28354	29303	30325	31347	32296	33318	34340	35362	36311	37333	38355	39304
25434	26383	27405	28427	29376	30398	31420	32369	33391	34413	35435	36384	37406	38428	39377
25507	26456	27478	28500	29449	30471	31493	32442	33464	34486	35508	36457	37479	38501	39450
25580	26529	27551	28573	29522	30544	31566	32515	33537	34559	35581	36530	37552	38574	39523
25653	26602	27624	28646	29595	30617	31639	32588	33610	34632	35654	36603	37625	38647	39596
25726	26675	27697	28719	29668	30690	31712	32661	33683	34705	35727	36676	37698	38720	39669
25799	26748	27770	28792	29741	30763	31785	32734	33756	34778	35800	36749	37771	38793	39742
25872	26821	27843	28865	29814	30836	31858	32807	33829	34851	35873	36822	37844	38866	39815
25945	26894	27916	28938	29887	30909	31931	32880	33902	34924	35946	36895	37917	38939	39888
—.—	26967	27989	—.—	29960	30982	—.—	32953	33975	34997	—.—	36968	37990	—.—	39961

DISTRIBUCION GRATUITA — **EXTRACTO OFICIAL** — PROHIBIDA SU VENTA

LOS PREMIOS DE ESTE SORTEO PRESCRIBEN EL 14 DE JULIO DE 1977

Dr. Manuel Chávez Portillo
FISCAL DE GOBIERNO

Vº Bº Sr. Agustín Melgarejo Z.
INTERVENTOR MIN. FINANZAS

Doy fe Dr. Julio Alarcón
NOTARIO DE HACIENDA

Dr. MAURO CUELLAR C.
DIRECTOR EJECUTIVO

Lic. HUGO RIVAS C.
SUPERVISOR DE SORTEO

Dr. JAIME ARANIBAR C.
SUB-DIRECTOR DE SORTEO

Sr. CRISTIAN CARVAJAL
JEFE DE SORTEO

PROXIMO SORTEO 23 DE ABRIL DE 1977 Con $b. 500.000.- PREMIO MAYOR

PRESENCIA

Director: Huáscar Cajías K.
Co-Director Gerente: Armando Mariaca V.
Jefe de Redacción: Mario Maldonado V.

Bonos nacionales

Se ha anunciado oficialmente la concreción, con el MerrilLynch International and Co. y una cadena de bancos, de un convenio por el cual Bolivia lanzará al mercado de Londres bonos por un total de quince millones de dólares. Nuestro país no estaba habituado a esta naturaleza de operaciones y, en verdad, son pocos los que conocen sus detalles y procedimientos.

No ha debido ser tarea fácil anudar en Inglaterra esta negociación por un desventurado antecedente en que, en el pasado, estuvo involucrado nuestro país, precisamente con una emisión de bonos. De esa aventura quedaron obligaciones pendientes que han tenido que reconocerse y que ascendían a unos 58 millones de dólares, según se informó a la prensa. Sin ese previo paso de borrar culpas del pasado, con la mejor buena fe, no podía pensarse en reabrir el mercado a los bonos bolivianos y, a la vez, reconquistar un crédito que, en este campo, se había perdido.

Esta es la segunda vez que nuestro país se hará presente con bonos en el mercado de valores de Londres y sus títulos estarán respaldados, por su nombre y "la solvencia de la República", cual se dijo en declaraciones a la prensa.

La suma total de 15 millones de dólares, que será lanzada en bonos de 1.000 dólares cada uno, con un plazo de cinco años prorrogables por otros cinco, siempre que así lo soliciten los tenedores de esos títulos, es ciertamente muy pequeña, dada la magnitud de esta clase de operaciones en constante juego de compraventa. El respaldo de un conjunto de banqueros, que ha de trabajar en esta operación, es un buen comienzo para que el sistema pueda brindar resultados inesperados y favorables. El hecho alcanza mayor importancia si se lo mide por el prestigio de tales instituciones de crédito.

Creemos que tanto el monto total de la emisión como el plazo de cinco años extensibles a diez, constituyen un inicio experimental exploratorio para ponderar la actitud de los compradores, de la cual depende el éxito de estas operaciones. Si se los recibe y se los adquiere, los títulos bolivianos pueden consolidarse y aumentar su volumen.

Es, decíamos, un procedimiento inusado en nuestro país, aunque es normal en otras naciones, que han empleado este sistema para hacer un acopio de recursos que proporcionan los ahorristas, con los que ejecutan obras y empresas reproductivas de corto plazo. En este caso, se dará a los ahorristas un interés anual del 10.4% que es estimulante, sobre todo si se tiene en cuenta que un mayor interés puede ser ofrecido solamente por organismos que tratan de realizar tareas de gran riesgo. En este caso, no aparece ese factor disuasivo.

No se ha dado información alguna sobre la comisión que percibirá el grupo de banqueros por sus servicios. Entendemos que será baja, como es usual en similares casos. Independientemente de ese aspecto, si se colocan todos los bonos emitidos, Bolivia recibirá el valor percibido menos la comisión de banqueros. A la vez, si se colocan todos los bonos, tendrá que atender el pago de interés anual con una suma aproximada a los $US. 1.560.000.

Puede tener equivalencia, aunque la figura no es exactamente la misma, con un crédito por el cual se pagan intereses. El dinero provendrá de muchos tenedores de bonos y no de una organización de crédito. Mientras los tenedores tengan confianza en los títulos que han adquirido, no habrá novedad alguna. En cambio, si emergen factores perturbantes en lo político y económico, exigirán el pago del valor de sus bonos. Entonces se tendría que atender el pedido, a fin de mantener el crédito nacional y no cerrar una fuente de recursos.

La operación, perfeccionada en sus tramos de contrato y lanzamiento de títulos al mercado, es buena. Acaso, a manera de ensayo exploratorio, se señala como plazo de redención cinco años, extensibles a diez. Es, evidentemente, una operación de poca monta y tiempo limitado. Según su evolución y, siempre que se la maneje con seriedad, puede proyectarse a mayores alcances.

Adicionalmente al convenio, consideramos que es importante encarar la apertura en el país de la bolsa de valores. La negociación concretada en Londres debe ser un excelente motivo para no postergar la apertura de un mercado nacional de valores, en el que puede lograr una significación promisora la concurrencia de los ahorristas nacionales.

Constructores del destino

Por FERNANDO DIEZ DE MEDINA

Si se pregunta cuál es nuestro rumbo, la respuesta es clara: avanzamos hacia un tiempo erizado de dificultades que cada día exigirá mayores esfuerzos para defender el territorio. O sea que debemos endurecernos para el riesgo y adiestrarnos en las tenaces paciencias.

Para llegar a ser una gran Nación - grande no en el sentido de la potencia material, sino en aquel otro más digno de una sana organización racional - necesitamos afirmar un país fuerte, homogéneo, cohesionado en sus líneas interiores y en su constitucional estructura. Capaz de hombrearse con todos los pueblos del mundo, no en ominoso afán de supremacía, mas en el decoro de la conducta y del esfuerzo hacia la propia perfección. Verdad que Brasil y Argentina disputan peligrosamente a esa primacía continental: no es la meta de Bolivia, que sólo aspira al Estado Nacional orgánico y pacífico, sustentado por la acción de hombres libres, responsables, con capacidad inventiva, espíritu de lucha, moral de sacrificio y conciencia de solidaridad social.

La europeidad - cultura y técnica - vino con el Descubrimiento. La americanidad - conformación desde adentro y creación de un ser continental autónomo - debe ganarse por una nueva construcción.

Bolivia no es una célula aislada; es parte integrante de un hemisferio en desarrollo, y está llamada a conjugar las influencias transatlántica con las raíces autóctonas y las posibilidades mestizas.

Estamos, no obstante, acechados de tensiones y peligros. Desgarrados ayer por mutilaciones sucesivas la inmensidad territorial la escasa población y la abundancia de riquezas naturales tientan a codiciosos y apretados.

Tenemos que prevenirnos contra las fuerzas del contorno que quisieran reducir aun más nuestras fronteras.

Grave es el presente, cargado de responsabilidad. Y lo será más todavía el futuro si no regulamos la marcha hacia el perímetro exterior.

Tenemos que persistir en una escuela de hombría, de coraje, de riesgos compartidos y entendimiento inteligente entre bolivianos. Preparemos el tiempo de la gran reconciliación nacional sin la cual no sería justo soñar en Patria Mejor.

¿Qué somos? Un pueblo adolescente, en proceso de formación. Habrá que vencer muchas y difíciles etapas antes de ganar la mayoridad en el avance continental. Ello depende, más que de las ayudas exteriores, de la propia entereza, de la manera cómo nos organizamos para una superación colectiva.

Disponiendo de cortos medios para afrontar el dominio de la naturaleza y un desarrollo acelerado contamos, en contraste, con la mayor tradición de reciedumbre espiritual: el país infortunado, en lucha constante con las adversidades, engendra los hijos más nobles y animosos.

Boliviano: el que jamás se rindió al Destino.

Así como Kierkegaard enseña elevarse por la angustia a la trascendencia, nuestro pueblo madura en la resistencia contra las desdichas, y en el dolor de saberse elegido para el más duro esfuerzo.

Pero con esto del Destino, el hombre - y los pueblos - de la Era Atómica piensan muy otra cosa que el griego genial. No somos ya juguetes de la ciega fortuna, ni víctimas de los Hados. El presente prepara el futuro. Cosechamos lo que sembramos. Y se puede trastrocar lo adverso en favorable, cuando existen la visión penetrante, el juicio intuitivo y la voluntad de edificación que avientan los peligros materiales.

En cierta forma, diversa y ajustada a su propia realidad, las patrias se conmoldean a si mismas.

Seamos como nuestros mineros: viriles para la lucha cotidiana; idealistas, soñadores y sensibles en el reino de las emociones.

Imaginación y carácter mueven al mundo. Atrevámonos a imaginar y a conformar sin miedo, sin desmayo, la osada edificación nacional que nos impone el tiempo de riesgo en que vivimos.

La crítica es sana, la inconformidad también, si no derivan en pesimismo y negación a ultranza. Necesitamos reavivar la fe de nuestros antepasados. Fortalecernos en la confianza y en el entusiasmo, promotores de toda realización colectiva. Pensar que la riqueza de posibilidades de la Patria, se condiciona por la voluntad de creación de sus individuos.

En pocas palabras: debemos ser los constructores del destino de Bolivia.

Lecturas Bíblicas Dominicales

"...Dichosos los que tienen fe sin haber visto..." (Juan, 20-28)

POR HERMANN ARTALE SDB

.De inmediato, frente al misterio de la Resurrección de Jesús Nuestro Señor, la Iglesia nos plantea el problema de nuestra Fe.

Para todo hombre religioso pero especialmente para el Cristiano-católico, el problema de la Vida de Fe es problema de vida o de muerte. Y en este sector tenemos que revisar muchas de nuestras posturas pues, de repente, caemos en el peligro enorme de confundir las cosas y quedarnos con las manos vacías y más frustrados que nunca en nuestras existencias.

En primer lugar, la fe es mucho más que un simple asentimiento a las verdades religiosas, no en base a su evidencia intrínseca, sino mas bien en base a la autoridad de Dios que revela.

Si la fe fuera solo ésto,se trataría de una especie de ideología despersonalizante, pues. cada uno de nosotros estaría frente a un conjunto de dogmas o de doctrinas y en forma absolutamente pasiva debería aceptarlas por la autoridad del Revelante.

Esto es demasiado poco para poder ser nuestra Fe, tal vez sea un aspecto de nuestra Fe, algo interesante en la dialécticca de nuestra Fe, pero ciertamente la Fe es mucho más que esto. La fe es esencialmente un SALTO CUALITATIVO por el cual movido por Dios, cada uno de nosotros pone su vida en sintonía con Jesús Resucitado.

El "Objeto", si vale este término muy antipático y casi blasfemo en cuanto referido a nuestro Señor, es la RESURRECCION, JESUS RESUCITADO, JESUS QUE HA LLEVADO A CABO LA INTERSECCION DE ETERNIDAD Y DE TIEMPO, DE HUMANIDAD Y DIVINIDAD.

San Pablo dice claramente que si Jesús no hubiera Resucitado vana sería nuestra fe (1a. Cor. 15,14). En la primera lectura sacada de los Hechos de los apóstoles encontramos una expresión que nos invita a la meditación. "Más y mas gente se adhería al Señor, por la Fe" (Hech. 5.14) y el libro del Apocalipsis nos manifiesta la verdad de las cosas: "No temas,yo soy el primero y el último,el que vive. Estuve muerto pero, como ves, estoy vivo por los siglos de los siglos y tengo las llaves de la muerte y del abismo" (Ap. 1.18). La adhesión por la Fe a Jesús es la adhesión al Resucitado dominador de la muerte, al QUE VIVE.

Es muy importante fijarnos en el hecho de que la Fe no tiene como objeto un mensaje, una doctrina, sino una PERSONA y la de CRISTO RESUCITADO-VIVIENTE.

Por la Fe, nos entregamos a Jesús Resucitado a una Persona que Vive y que ha luchado en contra de la muerte derrotándola. En un mundo sumergido en pesimismos, tristezas, congojas, injusticias, maldades y muertes, se nos pide el acto de Fe que es esencialmente compromiso con Dios-Hecho-Hombre-Muerto-Resucitado.

No es un cuerpo de doctrinas el que nos exige un "salto cualitativo" sino el atrevimiento de una entrega incondicional a una Persona Viviente. Y tiene Fe quien vive su Alianza con esta Persona Resucitada. Todo lo demás es posterior, consecuencia lógica de esta premisa efectivamente muy atrevida y llena de riesgos.

Los primeros Padres de la Iglesia han llamado a Jesús "el Jefe de la Vida". Es cabalmente por esta razón que el acto de Fe es una lucha sin cuartel en contra de la muerte de todo lo que lleva a la muerte, de todo lo que es injusticia y maldad.

No se puede ser Cristiano sin el acto de Fe que es comprometerse con Cristo para comprometerse mejor, más a fondo, y sin segundas intenciones, con nuestros hermanos especialmente los más avasallados por las dependencias de todo tipo que llevan a muerte segura.

Y la Fe nos exige un salto,la Fe es más un acto de la voluntad que un acto de la razón, es más un acto de libertad que un acto de sumisión de esclavo, es más una opción que una rutina y es cabalmente en esta línea que afirmamos que el acto de fe, lejos de alienarnos nos personaliza y nos hace ser cada vez mas, nosotros mismos.

Y el salto hay que darlo "sin haber visto", porque en esto consiste la bienaventuranza del hombre de fe. Esto no significa que Jesús quiere una Fe de ciegos o una fe en el absurdo, significa que Jesús quiere nuestra fidelidad a El más alla por encima de todo criterio meramente humano, pues la Fe es una SUPER-VISION, la visión del Mundo Nuevo en Jesús.

Bienaventurado es lo mismo que decir Feliz, pues la felicidad, según las Sagradas Escrituras, se encuentra en el hecho de vivir adheridos a Jesús; preferencia apasionada de hombres que quieren el SER-MAS proyección de la humanidad más allá de todas las perspectiva posibles e imaginables y, por esta razón, a veces el cristiano se vuelve pesado. Como su modelo es Jesús Resucitado, no encuentra satisfacción en ningún modelo, en ninguna estructura, en ninguna situación que no sea la definitiva de "los nuevos cielos y de las nuevas tierras", la perspectiva de vida propia del RESUCITADO.

Feliz es aquél que, porque tiene Fe, lleva la humanidad siempre más adelante y por ésto es santa levadura, sal de la tierra, luz del mundo. Por esta razón nunca el cristianismo puede ser reducido a una ideología, pues toda ideología es algo cerrado, y el cristianismo es algo perpetuosamente abierto al MAS.

La felicidad del tener Fe, no consiste en destruir, sino en orientar hacia el CRECIMIENTO. Tiene fe quien hace crecer, porque él mismo ha crecido enormemente gracias a su fidelidad a Jesucristo el Señor de la Vida.

El pobre Tomás se aguanta el chaparrón pese a su declaración, "Señor mío y Dios mío". Es evidente, el problema no consiste en pronunciar formulas por hermosas que sean..."No aquél que dice: "Señor Señor entrará en el reino de los cielos", se trata de CREER SIN VER pues la fe no concierne cosas vistas, sino una PERSONA RESUCITADA: el Jesús de la vida nueva. Uno cree no para cerrar los ojos y saltar quien sabe donde, la Fe es una zambullida en el Cristo-Océano, en el Cristo plenitud de vida..."y de su plenitud, dice san Juan, todos nosotros hemos recibido, gracia por gracia". En este sentido, tener Fe es una Gracia, brota de una gracia divina aún sin dejar de ser una libre opción!

¿Quién es responsable de la escasez de café?

POR JUAN PEREIRA FIORILO.

Uno de los rubros que preocupa a los hogares, es la canasta familiar. Al presente, es el caso del café torrado o molido, cuya escasez está provocando un pesado ambiente de desagrado de parte del consumidor. que no puede adquirir éste artículo de primera necesidad.

Conviene por ello hacer reminiscencia del actual sistema de adquisición de éste grano a los productores, luego su transferencia a los rescatadores y, finalmente, al consumo o a la exportación.

Hace unos tres años, con el deseo de crear o incrementar el rubro de exportación de café, se llegó a un acuerdo en el Ministerio de Industria y Comercio con los productores, los exportadores y los torrefactores. Mediante ese convenio los exportadores adquirían toda la producción de café de Yungas y aún del Alto Beni, pagando entre 600 y 800 pesos bolivianos el quintal a los productores o rescatadores, pero asegurando al torrefactor el 30% por ciento del tonelaje de sus exportaciones, para que lo destine a molienda y venta al consumidor al precio fijo de 18 pesos bolivianos en La Paz y un ligero recargo, por fletes, para su venta en el interior de la República.

Sobre esa base el productor-rescatador pudo a alcanzar un incremento en sus precios de venta y, por lo demás, se estabilizó el tonelaje que debía ser vendido en Bolivia al precio oficial..

La situación en ese momento quedó equilbrada, evitando con ello el contrabando de éste grano y que se había producido anteriormente, perjudicando los ingresos del país tanto en moneda extranjera (por entrega obligatoria de divisas por exportación) como también por el pago de impuestos internos.

El año pasado, sin embargo, la situación cambió radicalmente.

Los precios internacionales comenzaron a subir extraordinariamente al extremo de que pudo llegarse a precios superiores a 4 dólares por kilo de café en el exterior, especialmente en el primer trimestre de 1977, lo que originó que los exportadores elevasen sus pagos de compra a los productores-rescatadores de 600-800 pesos bolivianos por quintal a 1.500 -1600 $b., o sea más de 34 pesos bolivianos por kilo de café crudo, aunque advirtiendo que éste contenía un alto grado de humedad, estaba mezclado entre café malo y aceptable para exportación etc.

Con lo anterior, los productores especialmente las cooperativas de Yungas, se agruparon para disminuir su dependencia de los rescatadores y entregando su producto a los exportadores.

Esta situación ha determinado incluso en grandes países productores como el Brasil (que ocupa el primer lugar en el mundo como proveedor) se pague por kilo un equivalente de más de 100 pesos bolivianos, por café torrado y molido, sin embargo, en Bolivia no se tiene similar tratamiento, ya que los exportadores que han tenido más que duplicar el precio de compra, cancelando entre los 1.500 y 1.600 pesos por quintal y ahora hasta 1.800-2.000 $b. tiene que subsidiar a los torrefactores, vendiéndoles a 500 pesos bolivianos el quintal y estando obligados a entregar el 30% del tonelaje total que exporten.

Con esa determinación del gobierno, se ha supuesto ilusamente que se mantendrá el precio de 18 pesos bolivianos por kilo de café molido, pero se presentan los siguientes problemas, que parece no comprendiesen los responsables de la política de abastecimiento:

a) Los exportadores venden el café a los torrefactores a 500 pesos el quintal que los primeros compran tres o más veces más caro;

b) Los torrefactores tienen más utilidad torrando una insignificante cantidad del café comprado a los exportadores y revendiendo, mediante cualquier intermediario, nuevamente a los exportadores a 1.500 pesos y hasta 2.000 $b.

c) Los torrefactores del interior de la república venden el producto en grano a exportadores, vendiéndoles a 1.500 pesos y exportando ilegalmente hacia la Argentina, Perú, Chile y aún al mismo Brasil donde los precios internos con superiores en un 100 ó 200% al de los 1.500-2.000 pesos que es el precio pagado a los productores-rescatadores nacionales.

d) Los contrabandistas de La Paz envían su café en grano o molido hacia lugares fronterizos, donde venden a un precio superior a un 300% que aquel que existe en plaza (18 pesos por kilo de café molido);

e) La calidad del café torrado en Bolivia es mala ya que los torrefactores, clandestinamente mezclan el grano con cebada y otras especies, inclusive con sangre vacuna desecada;

Pruebas del hecho hay muchas. Uno de los casos, por ejemplo, es el del "contrabando" descubierto hace unas dos semanas, donde se anuncia que se quitó café molido, pero, extrañamente, las autoridades no dieron a conocer quién fué el delincuente al que se le decomisó el café. Peor aún. Sabemos que ese café fué "devuelto" al contrabandista....

Una de las razones por las cuales no hay café en plaza, en éste momento, es la prohibición para exportar. Ante ello, no compran los exportadores y, consiguientemente, no entregan a las torrefactoras el 30% del volumen del cafe que adquieren y que deben entregar a los negocios de molienda del café subsidiándoles así ya que al venderles a una tercera parte de su valor de compra les reconocen un premio de mil o mil quinientos pesos por quintal.

La anterior situación ha provocado protesta entre los productores-rescatadores que no pueden vender su café a los exportadores, ya que los potenciales compradores, serán los torrefactores los que no pueden pagarles 1.500 por su café y por tener que vender al por menor a 18 pesos, pero ya tostado y molido.

Consiguientemente, es el propio gobierno el responsable de la escasez de café.

Se trata de amortiguar el problema solicitando que los exportadores entreguen café a las torrefactoras, permitiendo ese tonelaje de venta al mercado interno que les sirva para su "descargo" cuando se ordene nuevamente la exportación.

Por todo lo anterior, creemos que el nuevo ejecutivo de "COBOLCA" que tiene amplia experiencia, y buen criterio en la dirección de negocios, sabrá meditar los anteriores problemas y examinarlos en profundidad del costo-beneficio, pero no circunscribiéndolo en el sector de exportadores y productores, sinó también del precio de venta del café al público, para neutralizar el franco contrabando que ninguna autoridad aduanera puede hoy impedirlo.

En un cálculo aproximado, el año pasado los exportadores han entregado para torrefacción unos 27.000 quintales, los que con el subsidio de 1.000 pesos por quintal, ha representado éste subsidio, como pérdida para los exportadores, un mínimo de 27 millones de pesos, o sea un equivalente a 1.350.000 dólares y que, además han contribuido a que el contrabando se intensifique.

Brasil: incertidumbre y confusión

Por DANIEL VARGAS
Servicio Especial de IPS

RIO DE JANEIRO ABR. (IPS).- El parlamento brasileño volverá a funcionar a partir de hoy (15 de abril) pero el clima político en el país continúa confuso, además de haber aumentado la incertidumbre sobre el futuro del régimen autoritario surgido hace catorce años.

El reinicio de las actividades parlamentarias se produce después de un forzado receso de quince días, los que fueron aprovechados por el presidente Ernesto Geisel y un cerrado círculo de asesores civiles y militares para elaborar un documento de reformas institucionales.

Estas reformas - la negativa del Movimiento Democrático Brasileño (MDB) a sancionarlas, motivó el cierre del parlamento - tienden a impedir que la creciente impopularidad del gobierno sea revelada en las delegaciones previstas para el próximo año.

Las reformas institucionales terminarán con las elecciones directas para gobernadores de estado, convocadas para noviembre de 1978.

Según las nuevas normas oficiales, los gobernadores seran electos por un colegio electoral integrado por diputados estaduales y legisladores municipiales.

En elecciones directas, el partido de oposición el MDB, seguramente habría ganado en los distritos economicos del país, como San Pablo, Río de Janeiro, Pernambuco, Río Grande y probablemente también Santa Catalina y Bahía.

En el sistema de elección indirecta, el MDB sólo tendrá chances de asumir el poder estadual en Río de Janeiro la antigua capital federal del Brasil.

Las modificaciones impuestas por Geisel también influirán en las elecciones para el senado. Según el nuevo sistema de las bancas por estado a la Cámara Alta, una será decidida por elección directa y la otra por el colegio electoral.

De tal modo que el MDB - cuyas posibilidades para 1978 se estimaban en la conquista de dos tercios del Senado -acabará con menos senadores que los veinte que actualmente tiene.

Además de estas, otras dos importantes modificaciones políticas tienen vigencia a partir de hoy.

Una de ellas de hecho prohibe a la oposición la propaganda política por radio y televisión, recuperando así una censura que ya fue ejercida por el gobierno en los comicios municipales de 1976.

La censura ahora se extiende a todas las elecciones directas de este modo, la oposición se queda sin los principales medios de información de masas que posee Brasil.

Aunque formalmente la prohibición afecta también a la Alianza Renovadora Nacional (ARENA) partido de gobierno, está claro para todos que se repetirá el mismo mecanismo de 1976, Arena realizará su campaña política, encabezada por el Jefe del Estado a través de actos oficiales, cuyos discursos y mensajes son transmitidos en cadena por radio y televisión.

La otra reforma importante se refiere a la reducción del quórum mínimo para las reformas constitucionales, a partir de esta semana, el quórum se logra mediante mayoría y no por un tercio como mínimo, según la norma ahora derogada. El MDB contaba con ese tercio y fue así que bloqueó las reformas judicial que Geisel quería imponer a finales de marzo último.

De aquí en adelante, Arena tendrá votos suficientes para imponer la reforma que quiera el gobierno.

El conjunto de cambios impuestos por el gobierno usando de los poderes absolutos de la llamada "Acta Institucional número cinco", reforzaron la impresión de que la crisis generada por el rechazo a la reforma judicial no pasaba de un pretexto.

La reforma judicial propuesta por el gobierno introducía algunas reformulaciones de carácter técnico en la estructura del poder judicial, pero ignoraba la reivindicación básica de los opositores que era el restablecimiento del derecho de "Habeas Corpus" para los llamados crímenes políticos.

El proyecto de reforma en realidad, era un test para saber cual sería la conducta del MDB cuando el Gobierno presentase al Parlamento el conjunto de reformas políticas destinadas a postergar la victoria de ARENA en las elecciones de 1978.

El veto a la reforma judicial sirvió de pretexto para que el gobierno decretara el receso y asegurase la imposición de las reformas institucionales que ciertamente habrían sido rechazadas en caso de presentarlas al parlamento

La inflación de casi el cincuenta por ciento, según cálculos optimistas, permanece intocable. El desgaste de ARENA como partido "tutelado" y sin líderes, solamente se agravó con el melancólico episodio del receso parlamentario.

La desilusión de la clase media aumentó en relación al movimiento anticomunista que ella apoyó en 1964, y creció el aislamiento político de los jefes militares que hoy son prácticamente los únicos en rechazar cualquier cambio en el rígido sistema de tutela política impuesto hace tres lustros.

Es cierto que las reformas que entran en vigor esta semana impedirán una victoria significativa de la oposición en los comicios de 1978 pero al mismo tiempo aumentan las dudas sobre el futuro brasileño.

El Presidente Geisel decepcionó a los grupos liberales que lo apoyaban y que exigían la normalización institucional del país.

El episodio del receso parlamentario aumentó las sospechas de los medios políticos sobre el cerrado sistema que resguarda a la presidencia de la república, y hasta cierta desconfianza en las empresas multinacionales sobre la posibilidad de interferir directamente en la conducción política del país.

El resultado es que crece a nivel popular una significativa apatía en relación al gobierno y a todo su sistema.

Esta apatía antes era canalizada como descontento por el MDB; pero después de la recesión parlamentaria se escapa de su control, a punto que algunos de sus diputados y senadores ya están pidiendo una autodisolución del partido.

Los grupos liberales que apoyaban "los ideales democráticos de la revolución de 1964" se muestran desencantados, aunque no tienen alternativa para proponer.

Esa misma impotencia para proponer una fórmula de cambio, afecta a empresarios y representantes de multinacionales. Comienza, con las nuevas sesiones del parlamento renovadas deliberaciones entre bastidores.

NOTICIA DE PERFIL

Un contrabando delicado

Señor Subsecretario Nacional de Disparates. Su Despacho.- Paulovich, periodista en ejercicio, mayor de edad, casado, natural de esta ciudad, presentándome ante su autoridad, con todo respeto digo:

En la prensa de esta ciudad se ha publicado una noticia que informa que la Aduana ha decomisado una partida de papel higiénico procedente del Perú y que el vehículo transportador de esta mercadería de primera necesidad había eludido todos los controles aduaneros ya que sus dueños presentaron documentos que indicaban que se trataba de efectos personales y material escolar; el vehículo fue detenido en la ceja de El Alto, curioso lugar si se considera que se trataba de un contrabando de papel higiénico. Debo anotar, en primer lugar, Señor Subsecretario, que una vez más hay que admirar la astucia de los contrabandistas al declarar que los bultos contenían efectos personales y material escolar. En efecto ¿qué mercadería puede ser calificada de efecto personal con mayor derecho que el papel higiénico y quién podría aducir en contrario si los contrabandistas calificaron a su mercadería como material escolar? No es que quiera hablar mal de la educación boliviana pero hay que reconocer la inteligencia de estos comerciantes al decir que el papel higiénico es material escolar. Debo añadir también, señor Subsecretario, que indigna a todo ciudadano patriota saber que malos bolivianos adquieren papel higiénico en el Perú en momentos en que acaba de concluir en Lima la reunión de la Comisión Mixta Permanente Peruano - Chilena, en la cual ni siquiera se mencionó el problema del encierro boliviano a cargo de los mencionados paises. Semejante indiferencia de nuestros vecinos ante el principal problema nacional y no faltan compatriotas nuestros que todavía van al Perú para comprar papel higiénico en moneda dura para introducirlo ilícitamente en nuestro territorio. Nadie sabe, señor Subsecretario Nacional de Disparates, qué marca de papel higiénico y de qué nacionalidad, usarán los altos funcionarios del Estado a su nivel, pero me imagino que un elemental sentido patriótico los llevará a adquirir el papel que se produce en La Papelera S.A. y que según los expertos y también la voz de la ciudadanía urbana es de magnífica calidad. Quiero hacerle notar que no hablo de los habitantes del campo porque el desarrollo aún no ha llegado a esas regiones y no hablo de regiones del país sino del cuerpo humano. Sin embargo, Señor Subsecretario, permítame hacer una digresión sobre este asunto y comunicarle que -aunque usted no lo crea- uno de los testimonios más claros acerca de la elevación del status cultural y económico de la población es el consumo de este merituado producto que sin proponérselo los fabricantes han conseguido la dignificación de algunos periódicos nacionales y extranjeros ya que eran utilizados en menesteres nada dignos para un producto intelectual hecho en su mayor parte por honrados y sacrificados profesionales. Volviendo al tema que nos ocupa, señor Subsecretario, pido perdón y olvido para los autores de este contrabando ya que en el fondo han querido contribuir a la elevación costumbrista de nuestro pueblo y a su mejor higiene personal. Eso sí, que se les llame la atención por haberlo hecho en momentos en que se celebraba la conferencia chilena - peruana con olvido de Bolivia y su problema. Será justicia, etc. etc.

PAULOVICH

Cartas de los lectores

Biblioteca para Irupana

Señor Director

En respuesta a la nota editada en su prestigioso matutino de fecha 5 de abril, con el título "Biblioteca para estudiantes en Irupana", escrita por el Sr. Carlos Andrade Q., ruego a Ud. se sirva editar esta pequeña carta abierta, a fin de aclarar algunos aspectos que pueden hacer fracasar nuestra labor.

En principio, deseo felicitar al Sr. Carlos Andrade por sus inquietudes que claramente se notan están dirigidas al bienestar social de nuestras comunidades bolivianas y, también, agradecerle por encabezar con un título tan llamativo que sin duda habrá llamado la atención de muchos irupaneños y, a la vez, despertado su acérrimo amor a nuestro terruño.

Me permito hacer aquí una reseña histórica de la creación de la biblioteca para Irupana, anhelo que se viene haciendo realidad.

En una reunión informal con el Hno. Ernesto Sjamar (Agustino) en Dic. del año 1975, un grupo de jóvenes buscábamos una idea ajustada a la necesidad del pueblo; entonces surgió la idea: "Una biblioteca", nos pusimos en movimiento y subsanados pequeños problemas, iniciamos la campaña inmediatamente; al momento surgió el problema: el local donde nos instalaríamos, entonces, la brillante y siempre revolucionaria mente de nuestro Hno. sugirió la idea de pedir colaboración a su congregación. En pocos días la idea fue aprobada por los Superiores y el trabajo se inició, resultado de eso, el local será concluido en días más. He aquí la causa del receso de la campaña, el Comité dispuso el cese de recolección de libros para evitar extravíos; pero la reorganización del Comité ya se inició y saldados ciertos problemas de orden económico y de organización, la campaña se reiniciará en días más.

He aquí la causa del receso de la campaña, el Comité dispuso el cese de recolección de libros para evitar extravíos; pero la reorganización del Comité ya se inició y saldados ciertos problemas de orden económico y de organización, la campaña se reiniciará en días más.

Comunicamos, a la opinión pública, que contamos ya con muchos libros donados por gente de buena voluntad. Un agradecimiento especial a : "Librería Don Bosco", al Ing. Raúl Lanza, al Dr. José Sotomayor (Presidente honorario del Comité) y a todas las personas que a primer requerimiento donaron un LIBRO para su biblioteca.

Quiero aclarar, que la biblioteca no solo estará abierta para los alumnos del Col. "5 de Mayo", sino también para todas las personas, ancianos, jóvenes y niños que sientan sed y hambre de aprender.

Hago un llamado a los irupaneños, al corazón benéfico de las instituciones, librerías y todos cuantos de alguna manera están ligados al progreso de la nación, hacerse frente con su aprecio plasmado en algo que tiene un valor incalculable: "Un libro para la biblioteca de Irupana"...

Hagamos eco de las palabras que nos alientan. No nos acostumbremos a recibir solamente favores, sino, también, pongamos el fruto de nuestros esfuerzos en persecución del bien nuestro y de nuestros hijos.

Hice todas estas

(Pasa a la página 15)

PRENSA
OPINION DE PERIODISTAS
ART. 4º D.S. DE 19 DE FEBRERO DE 1970

Manzana de la discordia que destruye unidad de tarijeños

POR DONALD ZAVALA W. (DAEM).

.Deseo mi atención a una crisis que está sufriendo el pueblo de Tarija motivada por una " manzana de la discordia" que esta destruyendo la unidad de los tarijeños.

Es un hecho que mueve a preocupación y merece la atención de las autoridades del gobierno, con cuya acción se puede evitar que la " sangre llegue al rio" Si bien el tarijeño por autonomasia es un hombre tranquilo, dicharachero y aplomado en su espíritu, hoy se notan reflejos de disconformidad, dejadez y abandono de sus propios intereses para buscar nuevos horizontes en áreas mas alejadas de la tierra Chapaca.

MANZANA DE LA DISCORDIA.- El "boom" de Tarija se inició cuando YPFB descubrió petróleo en la zona de Caigua. Desde entonces, Tarija, convertida en la cenicienta de Bolivia, ingresaba a la era del desarrollo a base de regalias que permitieran alcanzar nuevos horizontes. Sin pensar en los daños que habia ocasionado al país el contrato Camer-Enosa, el gobierno designó en el importante cargo de Presidente del Comité de Desarrollo de aquel Departamento al ex ministro Angel Baldivieso, desde cuyo cargo defraudó las expectativas de los chapacos y en cuya gestión se realizaron dudosas adquisiciones y se suscribieron contratos ajenos a los intereses del pueblo. Las autoridades de Tarija en actual ejercicio, han efectuado una serie de investigaciones para comprobar el destino de los fondos manejados por "la manzana de la discordia" quien, en el afán de hacer prevalcer su figura, ha provocado un sinnúmero de problemas que, a medida que pasan los dias, agudizan la crisis imperante en la tierra del Moto Méndez.

REPERCUSIONES.- La lucha intestina que desde hace algún tiempo se genera en Tarija, ha provocado el olvido por problemas que merecen urgente atención para consolidar el

(Pasa a la página 15)

En Portugal

Reforma agraria y control de los sindicatos en la pugna entre socialistas y comunistas

LISBOA, (LATIN REUTER). El campo de batalla está listo para un nuevo choque entre los socialistas portugueses —cuyo gobierno minoritario ya cumplió nueve meses— y sus viejos rivales, los comunistas.

El escenario será la reforma agraria y el control de los sindicatos, actualmente dominados por los comunistas.

El Primer Ministro Mario Soares y su gabinete recién estructurado manifestaron claramente que su objetivo es reorganizar la confusa situación que dejó el gobierno comunista provisional del General Vasco Goncalves en ambos sectores.

Soares y su equipo de jóvenes ministros tiene bajo estudio un nuevo proyecto de instrumentación de la Reforma Agraria y una cura para sus viejos males, incluyendo —según el punto de vista socialista— el dominio comunista en los asentamientos que se formaron al confiscarle los latifundios en la provincia sureña de Alentejo, el granero del país.

Al mismo tiempo, el gobierno socialista trata de romper el dominio comunista en la mayoría de los sindicatos del país. Esto representa un importante obstáculo para sus planes de forjar "un contrato social" que ayudaría a aumentar la producción y las exportaciones en momentos en que Portugal busca entrar al Mercado Común Europeo.

Los comunistas dicen que la devolución por parte del gobierno de las tierras confiscadas ilegalmente en 1975 y alrededor de 400 empresas estatizadas ese año constituye un crimen perpetrado contra la economía nacional.

También se oponen al ingreso al Mercado Común considerándolo como una rendición ante los monopolios norteamericanos y europeos y una amenaza para las industrias nacionalizadas. Sería un desastre económico para Portugal, afirman.

Los dos generales socialistas en esta batalla que se librará en dos frentes son el Ministro de Agricultura Antonio Barreto, ex exiliado político, y el nuevo Ministro de Trabajo, Antonio Maldonado Gonelha, ex técnico electricista y veterano sindicalista.

El erudito Barreto acusó abiertamente a los comunistas de tratar de convertir a Alentejo en su propio territorio. El Ministro envió guardias republicanos paramilitares para desalojar a los militantes de las cooperativas estilo soviéticos que habían tratado de volver a ocupar los pequeños predios devueltos a sus antiguos dueños.

"Alentejo es parte de Portugal y no será comunista", declaró recientemente Barreto.

Un proyecto que discute el Gabinete y que será presentado al Parlamento tiene por objeto adaptar la reforma agraria a la Constitución de 1976, que garantiza los derechos de los pequeños propietarios.

La mayoría de los decretos izquierdistas sobre apropiación de tierras emitidos durante los dos tumultuosos años que siguieron al golpe militar de abril de 1975 han sido revocados.

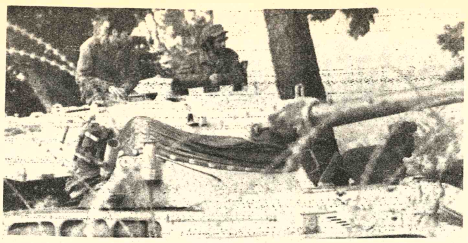

TANQUE FRANCES.- Beirut, 16 (AP).- Dos soldados aparecen encima de un tanque de fabricación francesa, junto a un pino libanés en la frontera con Israel. La tensión bélica ha crecido en la última semana (Radiofoto AP).

Aún no se conoce el paradero de Maguid desaparecido en Lima

LIMA, 16 (LATIN).- Carlos Maguid, de nacionalidad argentina, quien trabaja aquí en el centro de teleducación de la Universidad Católica, seguía hoy desaparecido mientras familiares y amigos apuraban gestiones ante el Ministerio del Interior y los medios informativos en su busca.

Maguid, de 34 años de edad, no regresó a su domicilio desde el martes 12, cuando según su esposa salió para una reunión de trabajo.

Su esposa Nora Arrostito y su hijo de tres años de edad, Juan Fernando, no se hallaban hoy en su domicilio y un vecino informó que no regresarán hasta el lunes.

Maguid detenido en Argentina a cargo del Poder Ejecutivo, recibió la opción de salir del país y obtuvo aquí su carnet de extranjería y todos los documentos de residente.

Durante la reciente visita aquí del ... sidente Jorge Rafael Videla, Maguid ... detenido por las autoridades peruanas ... período de ocho días. Lleva en Perú ... años.

Su esposa es hermana de Norma Arrost... miembro del grupo Montoneros, que ... muerta el dos de diciembre pasado.

En mayo de 1970, según informa... procedentes de Buenos Aires, Maguid par... en el secuestro del General Pedro Ea... Araburu, asesinado pocos días después ... Montoneros.

Nora denunció el miércoles aquí a ... Prensa", la desaparición de Maguid, ... según trascendió, era investigado ... riódicamente por la Policía Peruana de ... tigaciones (PIP).

Esposa de Rabin debe comparecer hoy ante un tribunal de Tel Aviv

TEL AVIV, 16 (LATIN-REUTER)- La señora Leah Rabin, esposa del Primer ministro Israelí Yitzhak Rabin, deberá comparecer ante un tribunal local mañana, para responder a los cargos de mantenimiento y uso ilegales de una cuenta bancaria en el exterior.

El premier ya fue sancionado con una multa de 15.000 libras israelíes (unos 1.700 dólares) por no haber comunicado a su gobierno que seguía teniendo en Washington una cuenta bancaria, abierta por él y su esposa durante la estadía de ambos en los Estados Unidos, donde Rabin fuera embajador de su país hasta 1973.

El viernes, Rabin iniciará la licencia que le fue otorgada, previamente entregará la administración del país a su rival, el Ministro de Defensa Shomon Peres, que dirigirá los designios del Estado judío hasta las elecciones generales del 17 de mayo.

El acto de transferencia del gobierno tendrá lugar después de las ceremonias conmemorativas de la independencia del país, que mañana tendrán lugar por vigesimonovena vez.

Se espera que Rabín anunciará su decisión de abandonar su tarea activa como premier en la reunión semanal del gabinete, que se celebra los domingos.

Se acusa a la Señora Rabín de haber mantenido una cuenta con 14.832 dólares en la caja de ahorros del National Bank de Washington, y otros 3.800 dólares en una cuenta corriente. Se informará a la corte que los intereses acumulados en la cuenta de ahorro elevó su monto a mas de 21.000 dólares en los últimos años.

Se sostiene que la señora Rabín retiró de ese banco la suma de 10.618 dólares, antes de la transferencia de sus fondos a Israel, tras conocerse publicamente aquí la existencia de las cuentas hace un mes.

Fuentes de la justicia local señalaron que el juicio contra la señora Rabín será muy breve. Solamente han citado dos testigos , el gerente de un banco local, que maneja las cuentas del matrimonio Rabín aquí, y el asesor legal del Ministerio de Finanzas.

Fateja S.A.

Asamblea General Ordinaria

De acuerdo al Artículo 21 de los Estatutos, se convoca a los accionistas para el día miércoles 27 de abril de 1977 a horas 18.00 en sus oficinas de la Av. Ismael Vásquez 1320.

EL DIRECTORIO

Asociación de ex alumnos

Ex alumno "ayacuchense"

LA ASOCIACION TE INVITA A LOS SIGUIENTES ACTOS:

Sábado 23 de Abril: DIA DEL EX ALUMNO
Hrs. 10.30 Marcha del ex alumno al Monumento a Sucre (Concentración local del Colegio)
Hrs. 12.30 Almuerzo de camaradería (patio del colegio)
Adhesiones hasta el 20 de Abril en nuestra secretaría:

Indaburu Nº. 1009 esq. Yanacocha.
Viernes 29 de Abril: Baile de Gala, Salones del "Club de La Paz". Informaciones en secretaría

LA DIRECTIVA

Corporación Minera de Bolivia

Invita a los señores representantes y firmas proveedoras a recoger el pliego de especificaciones de la Secretaría de la Comisión de Adquisiciones, 4to. piso Edificio Central, correspondiente a los siguientes pedidos:

31532 MATERIAL Y HERRAMIENTAS PARA VULCANIZAR

El plazo de presentación de propuestas es hasta horas 14:30, del día 25 de mayo del año en curso.

SUB-GERENCIA DE ADQUISICIONES
La Paz, abril 14 de 1977
GR - 237/77

GRACIAS. L&M
Sólo fumo L&M

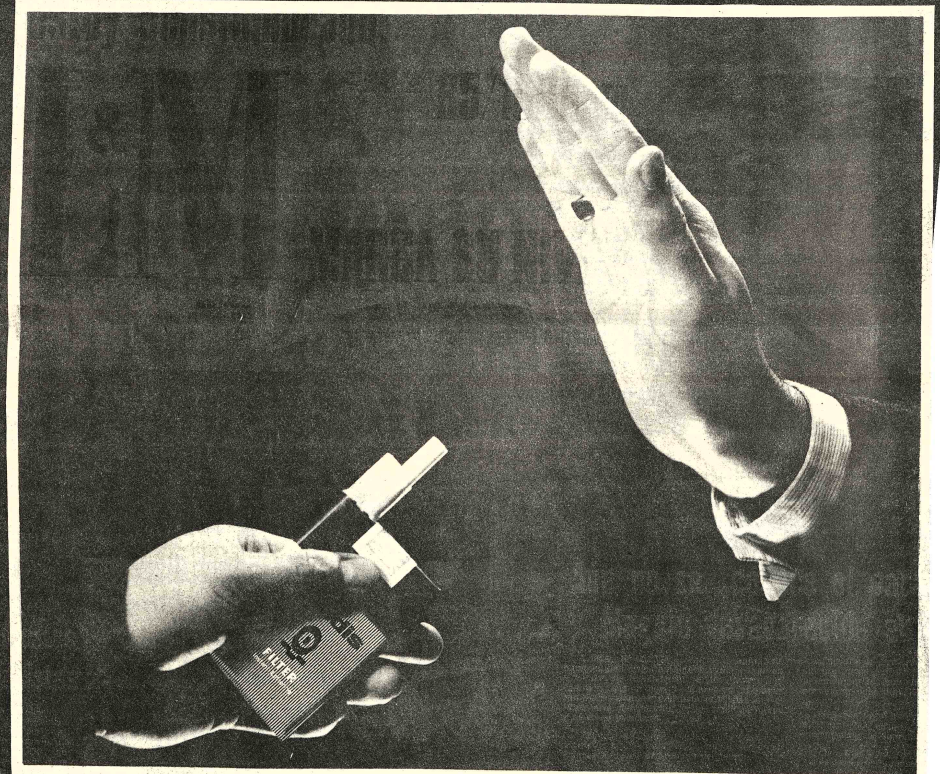

Porque solamente L&M brinda ese sabor inconfundible que le da la calidad internacional, a la que estoy acostumbrado.

L&M 85/100m.m

L&M MARCA SU NIVEL.

Sudáfrica examina la posibilidad de na apertura diplomática hacia China

NNESBURGO, ABR.- Sudáfrica examina e la posibilidad de una política de no nto y una apertura s hacia China para apoyo militar y polírehúsan Estados Unialiados occidentales, hoy aquí los obser-

ipotesis fue admitida rlamento de El Cabo las más importantes dades del régimen, ulder, Ministro del e Información y nte considerado como cesor del actual jefe

nte de Panamá

ayer de Trípoli

6 (ARNA-IPS).- El liseño, General Omar rtió hoy de regreso a s cumplir una visita as a la Jamahiriyah abe Socialista y

e su estada en la h, el General Torriteriorizó de los lcanzados por la reel primero de segos campos políticos agrícola, industrial, cultural.

Kaddafi uerto internacional con participación de personalidades por el mayor Abdus d.

de gobierno, John Vorster.

Las declaraciones de Mulder, según los observadores, deben ser interpretadas con prudencia porque pueden constituir una maniobra táctica para provocar una intervención de Occidente en Sudáfrica.

"Los enemigos de mis enemigos son mis amigos", afirmó el Ministro ante el Parlamento, citando un proverbio chino que traduce fielmente la intención del gobierno de Pretoria de consagrar sus mayores esfuerzos a limitar la política expansionista de la Unión Soviética en Africa.

Los temores por el "imperialismo soviético" se intensificaron después que el Jefe de Estado de la URSS, Nikolai Podgorny, realizó una gira por Tanzania, Zambia y Mozambique, que lo condujo hasta las puertas de Sudáfrica y Rodesia, últimos bastiones blancos en Africa.

Hasta 1976, los dirigentes políticos y militares sudafricanos confiaban exclusivamente en Estados Unidos, "líder del mundo libre", como solía decir Vorster hasta hace pocos meses, cuando decidió eliminar esa fórmula de su vocabulario político.

El avance hasta la frontera de Namibia y Transvaal, corazón industrial de la fortaleza blanca en Africa Austral, y el resultado de la guerra civil de Angola, fueron atribuidos por Pretoria a la falta total de apoyo y a la hostilidad pública de Washington.

La apertura diplomática que al parecer proyecta Pretoria obedece en gran parte al sentimiento de desilusión con Estados Unidos, que brotó entre los dirigentes sudafricanos después de la guerra de Angola.

La hipótesis de un acercamiento a China comenzó a ser evocada por algunos voceros del Partido Nacionalista de Vorster en febrero de 1976, cuando los tanques sudafricanos que habían llegado a 300 km de Luanda debieron replegarse detrás de la frontera de Namibia.

China, adversario natural de la URSS, puede convertirse en un aliado ideal de Sudáfrica y crear una corriente de opinión internacional importante, según la concepción de esos dirigentes.

Ese proyecto quedó momentáneamente postergado durante la "luna de miel" entre Vorster y el Secretario de Estado Norteamericano, Henry Kissinger, pero volvió a cobrar cuerpo después del fracaso de esa misión y de la orientación del nuevo gobierno norteamericano de Jimmy Carter.

La revisión de la política exterior de Pretoria se inspira en la convicción de que Estados Unidos está resuelto a abandonar Sudáfrica ante la arrolladora ofensiva cubano-soviética, según dejaron entender en su mensaje de fin de año Vorster y su Ministro de Defensa , Piet Botha.

El conflicto de Shaba (ex-Katanga), en Zaire, confirmó los temores de Sudáfrica sobre el desinterés de las grandes potencias, con excepción de China y Francia, por el desarrollo de la situación en Africa.

Antes de la intervención de Mulder, el Diputado nacionalista R. Viljoen había señalado que Sudáfrica debía iniciar una apertura al este porque la "crisis de Zaire demostró que China está dispuesta a ayudar a los regímenes antisoviéticos".

FESTEJO.- Madrid (AP).- Miembros del Comité Ejecutivo del Partido Comunista Español festejan la decisión del gobierno de legalizar las actividades de ese partido proscrito desde la Guerra Civil Española.(Radiofoto AP)

Instauración de una nueva república podría cumplirse en Argentina dentro de diez años

BUENOS AIRES, 16 (IPS).- El Ministro de Planeamiento, General Ramón Genaro Díaz Bessone, estimó en 10 años el plazo que debe transcurrir hasta el momento en que se hayan dado las condiciones para instaurar "la nueva república", luego de transitar en lo que se ha dado en llamar "la etapa fundacional".

Tal apreciación fue vertida por el ministro durante la II Conferencia de Gobernadores, según revelaron fuentes allegadas al cónclave.

La estimación del General Díaz Bessone adquiere particular relevancia pues es la primera vez, desde el pronunciamiento militar del 24 de marzo del año anterior, que un calificado vocero gubernativo formula una apreciación referida a plazos del actual proceso.

De acuerdo con las mencionadas fuentes, el General Díaz Bessone comenzó por referirse al proyecto nacional, al que definió como "el gran proyecto político del futuro de la república".

Sostuvo que el proyecto de la generación del 80 está totalmente agotado y comienza un nuevo ciclo histórico que implica un nuevo proyecto. En ese marco, el objetivo fiscal del proceso es la instauración de una nueva república, donde ya esta inserto el nuevo proyecto político.

Indicó que para llegar a la nueva república es necesario transitar "la etapa fundacional", es decir, el gran objetivo es la nueva república que la sociedad argentina desea para el futuro.

Según la versión obtenida, el ministro dijo que tan importante es el objetivo como el camino que se debe transitar. La "etapa fundacional" y la nueva república constituyen, en su conjunto, el proyecto nacional.

"Todos los países desarrollados tienen un proyecto nacional, pero Argentina, al 24 de marzo pasado, no tenía un plan válido. Un proyecto nacional no es un conjunto de grandes ideas, sino que es la síntesis de la sociedad que deseamos".

Canciller británico anunció q viajará hoy a reunirse con N

SALISBURY, 16 (LATINREUTER)-- El Ministro de Relaciones Exteriores británico, David Owen , anunció hoy aquí que viajará a Angola mañana por avión , para reunirse con el Jefe del Gobierno local, Presidente Agostinho Neto.

El doctor Owen se halla en una gira por el sur de Africa, realizando un nuevo intento para solucionar el problema de Rodesia.

Owen será así el primer alto funcionario de una potencia occidental en visitar Angola, después de haber triunfado Neto y sus seguidos en la guerra civil librada por la independencia del territorio una antigua colonia portuguesa.

Después de la victoria militar, Neto formó un gobierno de orientación marxista en Luanda.

Owen estará mañana en Luanda en momentos en que los presidentes de los cinco países de "primera línea" africanos limítrofes con Rodesia/ efectuan allí una reunión de un día sobre el tema rodesiano.

Aquí en Salisbury, se registraron indicios esta noche de que el régimen minoritario blanco del primer ministro Ian Smith apoyará las más recientes propuestas anglo-norteamericanas para una solución en Rodesia.

Owen pasó ifrmo aquí a cruciales conversaciones con Smith sobre los planes anglo-estadounidenses sobre una conferencia constitucional para discutir la transferencia del poder los 270.000 blancos a los seis millones de negros en la ex colonia británica.

Smith dijo hoy: "Si realmente existiera una oportunidad para discutir las propuestas sobre un acuerdo pacífico con los gobiernos británico y norteamericano, no puedo imaginarme que haya alguien en Rodesia que se opondría a ello".

Smith formuló esta declaración al cabo de una reunión de su partido frente rodesiano. Radio Salisbury indicó que logró en la misma el respaldo de los 38 legisladores para negociar un acuerdo conforme a los lineamientos de las recientes proposiciones anglo-norteamericanas.

Los cinco "países de primera línea", cuyos presidentes sesionarán mañana en Luanda, son Angola, Botsuana, Mozambique, Tanzania y Zambia.

La actitud que adopten estas naciones, que limitan con Rodesia, y apoyan abiertamente a la causa de los nacionalistas africanos en ese territorio será de vital trascendencia para un probable éxito de las intensivas gestiones tendientes a solucionar la crisis rodesiana.

Se sostiene que Owen tiene en mente otras ideas para discutirlas con el gobierno de Neto mañana.

Fuentes autorizadas señalaron que trataría de entrevistar a cinco mercenarios británicos encarcelados en Luanda, tras haber luchado junto a dos movimientos rivales del ahora gobernante Movimiento Popular para la Liberación de Angola (MPLA), vencedor en la guerra civil.

Y, en una declaración formulada a esta agencia, Owen indicó: "desde el momento mismo en que me hice cargo de la cancillería en Londres siempre pensé que portante estableces más estrechas con angoleño".

Prosiguió dici angoleños le asi importancia a la reinante en la vec (Africa Sudoccident de contribuir a so

"El Presidente bién tuvo alguna inf las deliberaciones d estados de avanza problema de Rodes

Owen destacó as si bien el Reino reconocido al gobie Londres aún care misión diplomática

"En consecuen ciertos proble comunicación", aco

Angola es noti días debido a las afir desmentidas en L vecino país Zaire de su apoyo a la fi reinante en la pro austral de ese país cargo de ex segu extinto líder congo Tshombe.

La escala que mañana en Luanda una gestión diplo urgencia.

Owen dijo hace que escribió una n cuando planificaba africana, pero que respuesta a la misi partir de Londres.

El jueves, cuand con el presidente Kenneth Kaunda, es un mensaje a Neto so bilidad de una visi Luanda, y el Jefe d angoleño contes mativamente hoy.

Demanda mundial del petróleo en 19 será superior a la producción glob

WASHINGTON, 16 (LATINREUTER)-- Para 1985 la demanda mundial de petróleo superará a la producción global, según se estima en un informe elaborado por la Agencia Central de Inteligencia (CIA), del que hoy se hace eco el diario Washington Post.

Citando fuentes allegadas al estudio en el que se basa el citado informe, declarado de índole "confidencial", el Post indica que la CIA elaboró su documento de 19 páginas en estimaciones y estudios realizados por compañías petroleras privadas.

En uno de sus pasajes el informe afirma que el precio del petróleo se triplicará en 1985, con respecto a los doce dólares que actualmente cuesta el barril, en promedio.

El Presidente Jimmy Carter, que el lunes por la noche expondrá a la nación un programa energético que , según se ha anticipado, incluirá drásticas medidas para reducir el consumo y racionalizarlo, señaló que el estudio de la CIA, que ya ha sido leído por el Jefe de Estado, resulta "preocupante".

Se anticipa que el lunes Carter propiciará la imposición de controles obligatorios sobre el consumo de energía. Ayer el Primer Mandatario declaró en conferencia de prensa que el informe de la CIA indica que las anteriores estimaciones sobre reservas mundiales de crudo eran "excesivamente optimistas'. En realidad, ahora parece ser que tales reservas no eran tan cuantiosas como se decía", añadió.

Asimismo hoy el I informe de la CIA pre producción mundial comenzará a decli 1985, después de habe un máximo de unos 6 de barriles diarios.

Un reciente info CIA, que fue hech consignaba que Esta sólo consumió 17,4 m barriles de crudo di durante 1976 y estimó fras de febrero revela consumo se elevó millones de barriles

Basándose en l tarios del Post acerca estudio realizado po fuentes congresional hoy que el mismo analizado detenidame legisladores .

tra vez... fabuloso !!

Disney World
THE VACATION KINGDOM OF THE WORLD

1º GRUPO Salida 20 de Junio
2º GRUPO Salida 29 de Junio

LLOYD AEREO BOLIVIANO
COMPAÑIA TRANSPORTADORA OFICIAL

SOLO PARA NIÑOS MENORES DE 12 AÑOS

P-IBT-004-11/12

A CRUZ
MBATOURS
LLE SUCRE Nº 8
s. 23120 - 22515
CASILLA 858
SANTA CRUZ

Consulte en:
Monsa Tours
COLON 141
P.O. Box 39
Tels. 20727 - 40369
Cable - MONSATUR
La Paz - Bolivia

INGLES INTENSIVO INGLE AQUI
TODOS APRENDEN INGL
NIÑOS JOVENES Y ADULTOS
20 de Octubre
C. Mamani
Landaeta
Plaza del Estudiante
Clases INTENSIVAS de una y dos horas diarias
Las clases comienzan mañana lunes 18 de abril
INSTITUTO DEL IDIOMA INGLE
Mercado 1335 y su nuevo local: Corneta Mamani 1927-Telf. 27686-

TURMIX
Máquina de tejer de acero única en Bolivia
por ser: *RAPIDA (Más prendas en poco tiempo)
*SENCILLA (Todas las maravillas las hace solo 2 botones)
*PRECISA (Con la usual precisión suiza)
Créditos
CURSOS DE ENSEÑANZA GRATUITOS
REPUESTOS-SERVICIO TECNICO PERMANENTE
HANSA Ltda.
La firma boliviana de su confianza con 70 años al servicio del país
DEPARTAMENTO MERCADERIAS TEL 50878 Yanacocha esq. Mercado
Sucursales: COCHABAMBA ORURO POTOSI SANTA CRUZ SUCRE CAMIRI TARIJA AROCHA TUPIZA VILLAZON T

Presidente Videla informará sobre investigaciones en el Caso Graiver

BUENOS AIRES, 16 (LATIN).- El Presidente argentino, General Jorge Videla, informará a los medios de difusión nacionales y extranjeros sobre los detalles de la investigación en torno al "Caso Graiver", afirmaron hoy aquí fuentes militares.

La exposición del Jefe de Estado se realizará el martes en una conferencia de prensa que ofrecerá en el comando en jefe del ejército y que está destinada a hacer un balance de la lucha antisubversiva.

Entretanto, permanecía esta mañana detenido en una dependencia militar el director del diario "La Opinión" Jacobo Timermann, que fue llevado en la madrugada de ayer desde su domicilio por un grupo civil armado que dijo pertenecer al Ejército.

Un comunicado del ejército, distribuido anoche, confirmó la detención del periodista "en relación a la investigación del caso Graiver".

Sin embargo, las autoridades militares nada dijeron sobre el paradero de Enrique Jara, periodista uruguayo de 37 años que ejerce la subdirección de "La Opinión".

Jara, al igual que Timermann, fue llevado por civiles armados desde su domicilio, pero, a diferencia del caso anterior, los autores del operativo dijeron ser miembros de una organización guerrillera, según revelaron los familiares del periodista.

La investigación del "Caso Graiver", que ha conmocionado a la opinión pública argentina, procura probar las conexiones entre el grupo financiero que encabezaba el desaparecido banquero argentino, David Graiver, y la organización guerrillera "Montoneros".

Graiver, hijo de un inmigrante polaco de religión judía, fue dado por muerto en un accidente de aviación ocurrido en agosto del año pasado en México.

Días después, varias de sus empresas y bancos entraron en virtual quiebra, al tiempo que eran rechazados cuantiosos cheques girados contra sus cuentas.

Las pesquisas realizadas hasta ahora habrían revelado que por lo menos 17 millones de dólares que manejaba el grupo financiero provenían de secuestros y asaltos de los "Montoneros".

La organización clandestina armada, disidente del peronismo, entregó ese dinero al grupo Graiver, con el objeto de invertirlo en el exterior y obtener suculentas utilidades.

En relación al caso, ya se han producido más de veinte detenciones y los operativos militares continúan para llevar la investigación "hasta las últimas consecuencias," según aseveró el Comando en Jefe del Ejército.

Economía italiana continúa su lucha contra la inflación

ROMA, (LATINREUTER).- La económia italiana, fortalecida por un importante acuerdo entre el gobierno y los sindicatos para frenar la inflación, está sin embargo muy lejos de recuperarse.

El acuerdo podría dejar expedito el camino para que el Fondo Monetario Internacional (FMI) otorgue un préstamo de 530 millones de dólares, así como un crédito de ese organismo y un empréstito por parte del Mercado Común Europeo.

Pero el déficit de la balanza de pagos totalizó en febrero casi 750 millones de dólares, es decir 200 millones por sobre la cantidad que el país busca conseguir del FMI.

A fines de febrero las reservas de divisas habían bajado en 330 millones de dólares y es probable que sigan disminuyendo en los próximos meses.

Pero a pesar de éste sombrío panorama, la producción aumentó, se ha firmado un lucrativo acuerdo con Iraq -uno de los países ricos en petróleo- e Italia obtuvo un acuerdo en principio para recibir un préstamo de otro país gran exportador del hidrocarburo: Venezuela.

Las autoridades han vaticinado que la situación mejorará, especialmente si la economía mundial logra superar los últimos resabios de recesión.

No obstante, hay otros indicadores económicos que señalan que la situación es todavía mala.

En París, la Organización para la Cooperación Económica y el Desarrollo (OECD) señaló en su informe anual sobre Italia que la economía del país está en precaria situación, siendo sus mayores males de balanza de pagos y la inflación de un 23 por ciento anual.

En menor escala, algunas de las más importantes empresas italianas han tenido serias dificultades para resolver problemas que las afectan desde hace ya varios años.

La gigantesca industria química Montedison ha acudido al gobierno en busca de inversiones y el Partido Comunista ya comenzó a blandir el fantasma de la estatización como precio por la ayuda que se le prestará.

Su presidente, Eugenio Cefis, sin embargo, señala que tiene la certeza de que la corporación podrá volver a tener ganancias en un futuro no muy distante.

En Fiat, el gigante de la industria automovilística que pagará dividendos por ganancias obtenidas este año, al contrario de 1976, sus ejecutivos debieron cerrar la semana pasada con el objeto de dar salida a sus existencias acumuladas.

Otra de las mayores empresas italianas, la debilitada "Generale Immobiliare", trató hace poco infructuosamente de conseguir una recuperación de sus acciones en el mercado bursatil.

Uno de los problemas que se manejan al nivel ejecutivo es el de las tasas de interés que a veces varían entre 20 y 25 por ciento y que constituyen un factor inhibidor de inversiones que podrían ser una gran fuente de trabajo para el ejército de desocupados del país.

Sin embargo, las autoridades insisten en que se debe mirar el lado optimista del cuadro, especialmente las últimas estadísticas oficiales que afirman que el producto bruto interno aumentó en un 5.6 por ciento el año pasado, sobreponiéndose a la baja de 3.7 por ciento registrada en 1975.

Las cifras del gobierno señalaron, por otra parte, que la producción industrial del país se elevó en un 1.2 por ciento en febrero.

En este contexto, el gobierno se siente alentado por el acuerdo firmado por Irán que otorga a Italia contratos por valor de 600 millones de dólares, según el Ministro de Industria Carlo Donat Cattin.

Otro acuerdo importante fue el conseguido por el Ministro de Comercio Exterior Rinaldo Ossola, quien obtuvo en Caracas el compromiso venezolano para un préstamo sacado de las ganancias petroleras de ese país.

El préstamo, cuyas cifras no se revelaron, dependerá del resultado de las negociaciones para conseguir un empréstito del FMI, bajo términos que el Primer Ministro Giulio Andreotti afirmó "darán al país una mayor respetabilidad económico financiera".

Entre tanto, el Gobierno confía que su acuerdo con los sindicatos para reducir el aumento en costos laborales y el gasto del gobierno y dejar abierta la puerta al esperado préstamo del FMI.

Pero este organismo hasta ahora no ha dado su aprobación final.

CONTRA LA GUERRILLA.- México D.F. 16 (AP).- Agentes del orden luchan contra guerrilleros urbanos que provocaron la muerte de dos personas en un tiroteo en pleno centro de la ciudad. Los agentes rodearon la casa donde se encontraban los subvertores y lograron reducirlos (Radiofoto AP).

Vagancia y mendicidad infantil en Santiago

SANTIAGO DE CHILE 16,En Pudahuel, Conchali, la Cisterna y Nuñoa, existe un alto índice de vagancia y mendicidad infantil que fluctúa entre un 12,3 y un ocho por ciento, señala un informe de la jefa de planificación social de la intendencia capitalina, Judith Candia, elevando al intendente de Santiago y Comandante en Jefe de la Guarnición militar, General de División Rolando Garay.

Todas las comunas pertenecen al denominado Gran Santiago. Garay se reunió con los alcaldes de las treinta y dos comunas de la zona para realizar una evaluación del trabajo efectuado durante el año pasado, orientado a erradicar la vagancia y la mendicidad infantil.

Según el informe, el más alto porcentaje de vagancia y mendicidad de menores está en la comuna La Granja, con 12,2 por ciento, seguido por Pudahuel, 11.04, Conchali, 10.65; La Cisterna, 9,46 y Nuñoa, con 8.08 por ciento, le siguen con porcentajes entre 6.70 y 2.56 por ciento, las comunas de San Miguel,San Bernardo,La Florida, Santiago Centro, suburbano rural y quinta normal.

El intendente de Santiago consultó a los alcaldes si los municipios tienen planes para solucionar el problema, respondiendo las autoridades comunales que no existen. El General Garay dijo que es necesario" dar impulso a los objetivos sociales del gobierno mediante la unidad de objetivos y la fijación de normas para conseguirlos".

PANTUR
el mundo en sus manos
¿VIAJA?
LO ESPERAMOS EN AV. 16 DE JULIO 1551
TEL. 23147

Velasco Ibarra pide una Asamblea Constituyent

BUENOS AIRES, 16, (LATIN).- El ex Presi ecuatoriano, José María Velasco Ibarra, sostuvo q gobierno de su país debe convocar a una asamblea tituyente "como paso previo a la elección de autorida según declaraciones conocidas hoy aquí.

Velasco Ibarra, de 84 años, objetó también el prog del gobierno ecuatoriano de reformar la constitució medio de especialistas para luego someterla a un re dum del pueblo.

"Los referéndum valen para un país como Suiza. Ecuador lo que siempre se ha hecho cuando hubo dicta es reunir una Asamblea Constituyentes", señaló el vet político en declaraciones formuladas anoche en el aero to internacional de Ezeiza.

El cinco veces Presidente de Ecuador, reiteró su ción de no aceptar una posible candidatura presidenci razón de su avanzada edad.

"Yo soy hombre honrado, tengo 84 años y a esa quizás no podría soportar el esfuerzo de una campaña toral y además, en el caso de ser elegido, no voy a arr a mi país por una vanidad política", añadió.

Al referirse a las observaciones del gobierno teamericano sobre la vigencia de los derechos humai América Latina, dijo que estaba de acuerdo con e sición.

Velasco Ibarra expresó que "no se trata de cue internacionales o de intervenciones y no intervencione

Presuntos guerrilleros fueron deportados a Cuba

ESTOCOLMO, 16 (LATIN-REUTER).- Tres latinoamericanos detenidos durante una reciente redada de presuntos guerrilleros urbanos han sido deportados a Cuba, anunció hoy el gobierno sueco.

Los propios detenidos eligieron ese destino para que se efectivizara su deportación, aclara el comunicado.

Informa asimismo que Alan Hunter, un británico de 23 años de edad, arrestado en la misma operación antisubversiva hace dos semanas, fue también deportado del país.

El anuncio gubernamental fue dado a conocer al cabo de una reunión de gabinete en la que se trató el tema.

El gobierno había deportado previamente a dos germano-occidentales (Norbert Kroecher y Manfred Admelt) a los que se consideró integrantes del grupo guerrillero Baader-Meinhof.

Dirección General de la Renta Interna
Administración Distrital "I" de la Renta
1er. Aviso de Remate de Inmuebles

El Administrador Distrital "I" de la Renta Interna, ha señalado para el día 4 de mayo del presente año a horas 10 y 30 y siguientes, para el verificativo de la venta en subasta pública de los inmuebles embargados dentro de los diferentes procesos coactivos seguido contra contribuyentes deudores de impuestos fiscales, sobre la base de su avalúo pericial y/o tasación catastral de acuerdo a la relación y detalle siguiente:

Nº Propietario	Ubicación inmueble	Causa	Valor
1.- Rafael Copana Candia	Calle Calatayud 1015	N/C 9052	$b. 156.255.-
2.- Leonardo Canaviri	Calle Manuel Cossio 636	Sucesión	$b. 160.000.-
3.- Abel Pacheco Por Fábrica "MAGOMA"	Calle Montenegro 750	N/C 6056	$b. 374.651.80
4.-Remigio Quispe Callisaya	Calle Mallco Mayta 2145 Villa Dolores	N/C 10096	$b. 22.640.-
5.- Martín Pacheco	Villa El Carmen, cerro Peskepunko	Sucesión	$b. 185.750.-

Los interesados en el presente remate y subasta podrán ocurrir el día y hora señalados al hall principal de la Dirección General de la Renta Interna, sito en calle Ballivián Nº. 1333, previo empoce del 5% de ley sobre el valor catastral o avalúo pericial de cada inmueble.

Mayores informaciones podrán ser obtenidas en la Sección Coactiva y Unidad de Remates de la Administración Distrital de la Renta "I" (3er. piso).

La Paz,15 de abril de 1977

Administración Distrital "I" de la Renta Interna
Néstor Ortuño Oliver
Administrador Distrital

COBRANZAS BOLIVAR "COBOL"
Deudores Morosos

A los señores;

SOLICITANTES	GARANTES
Espinoza Macario	Andrade Garay Adela
Ergueta Egberto	Cámara de Construcción
	1) Ergueta Vladimir
Escobar Rigoberto	2) Mariaca Enrique
Eguino P. Jorge	Salinas Ercilia
Fernholz Ruiz Enrique	Pizarro Peregrina de
Falcón Videla Mario	Illanes Mendoza Luis
Farias José Idilio	Quiroga Canelas Joaquín E.A.
Ferrel Carlos Cirilo	Olmos Mario
Gumucio Bulucua Casto Max Abel	Arana Miriam Clavel de
Grundy Estevez Amalia	Serrano Juana Velia Veráste de
García Andrade Edgar	Saravia Felipa Mamani de
	1) Rivera Juan José
Gonzales Villegas Juan	2) Velasco G. Julio
García Córdova Valentín	Loayza Aros Lucio
Gonzales Verónica	Gozálvez Liévana J. Luis
Guzmán María Silvia vda. de	Meave Ocampo Carlos
Gutiérrez T. María	Sanabria M. Pedro H.
Harriague Ivette Osorio de	Libory María del Carmen de
Harriague Ivette Osorio de	Caballero Candelaria
Helguero Dávalos Ada	Harriague Fernanda
Issa María Bertha A. de	Berdeja Quiroga Alberto
Iturri J. Fidel	Arduz Raquel A. vda. de
Invernizi Mercado Mario	Soria Galvarro Arturo F.
Kristeller Martha de	Tapia Quiroga Carlos
Loayza Fily Rosa Chaín vda. de	Radio Méndez (Luis Soruco)
Lecoña M. Victoriano	Jáuregui Tapia Gonzalo
	1) Chipana Simón Jorge
Lucero Justino A.	2) Toro Ayala Juan
Lucero B. Alberto	Rivera Juan José
Limariño López Nello	Prado Barrientos Luis
Machicado Espejo Irene de	Farmacia San Miguel
Montaño Irahola Telmo	Miranda Pacífico
	1) Rico Arguedas Francisco
Muñoz de la Barra Froilán	2) Arce Oropeza Mario
Montenegro Vargas Eduardo	Canedo Daza Mario
Martin B. John	Lucero Martha Peñaranda de
Mujica López Jaime	Herrera Felipe
	1) Mollinedo René
Mercado Meruvia Luis	2) Mercado Arias Alberto
Murillo Lucio	Cordero Figueredo Luis
Mancilla Fernando	Altamirano Z. Eloy
Padilla Rojas Juan	Mancilla Rosario de
Pérez Enrique	Viscarra Humberto S.
Pérez E. Freddy	Alfaro Lozano Mayver Antoni
	1) Olmos Edgar
Paz Bautista Max	2) Sánchez Enrique
Pizarro René	Bautista Paz Alejandro
Provoste A. Patricio	Ugrinovic Esteban
Puña Hercy V. de	Hurtado San Martín Antonio
Rodríguez Jorge	De la Rocha Luis
	1) San Manzaneda Juan Carlo
Rico Nagashiro Ronny	2) Averanga Bertha
Riveros H. Nemecio	Lobo López J. Israel
	1) Alcázar J. Luis
Rodríguez Manuel	2) Riveros Miguel
Sandy Rengel Walter	Ugarte Rosso Wally
Salazar Emilia	Helguero Helguero Luis
Salazar Pino David	Ruiz G. Hellen
Simbrón Nelly Lilia	Salazar Pino Hernán
Tejada Mejía José	Suazo Sonia de
Terrazas Salazar Víctor	Vargas Pinedo Eliseo
Téllez Rojas José	Valenzuela Juan
Torrez Narvaez Eulogio	Martínez Machicao Raúl
Tolay Borda Ariel	Murillo S. Alvaro
Trigo Avila Gustavo	Carvajal Avilés Juan
Tovar A. Cristina	Gómez de la Torre Walter
Ugarte Meleán Jorge	Durán Abel
Villegas Natalio	Pérez Rosa J. de
Vásquez Maraz Freddy	Villegas Humberto
Vilela A. Luisa	Fernández Mostajo Omar
Valle Calderón Waldo	Lara V. Fernando
Vilela Alvarez Elba	Valle Lidia
	Vilela María Luisa

Se les ruega apersonarse a la Sección Legal de nuestras oficinas, Avenida 16 de Julio, Edificio Alameda, Planta Baja, teléfonos 58087 - 24612 - 22175.

La Paz, 17 de abril de 1977

H. MUNICIPALIDAD DE LA PAZ
CALENDARIO DE OBRAS MUNICIPALES

LA ALCALDIA MUNICIPAL DE LA PAZ INFORMA A SU PUEBLO SOBRE LA LABOR QUE CUMPLE EN BENEFICIO DEL PROGRESO DE LA CIUDAD Y HACE CONOCER EL DETALLE DE OBRAS QUE SERAN ENTREGADAS EN EL PRESENTE MES, LAS QUE SERAN INICIADAS Y LAS QUE SERAN LICITADAS.

MENSUALMENTE HARA CONOCER LAS OBRAS CONCLUIDAS Y LAS QUE SERAN COMENZADAS.

La Paz, 16 de abril de 1977.

OBRAS A ENTREGARSE

ALCANTARILLADO

- Calle Hugo Ernst - Zona Seguencoma
  Pluvial y sanitario
- Calles Yanacachi, Iximas - zona Villa Fátima
  Pluvial y sanitario
- Varias calles - zona Villa Armonia
  cunetas y alcantarillado superficial
- Calle "W" sector "A" - zona Alto Obrajes
  pluvial y sanitario

CANALIZACION

- Río Orkojahuira - zona Villa Copacabana
  muros vertederos y de encauce
- Río Jancojaque - zona Pura Pura
  canalización cerrada
- Torrentera Villa Copacabana - zona Villa Copacabana.
  muros vertederos y sumideros
- Río La Paz - zona Aranjuez
  espigones de gaviones

PAVIMENTACION

- Calles 12, 13, 14, 15, 16, Calvo y Avenida Municipal - zona Villa Fátima
  empiedre, aceras, cordones.
- Calle Otero de la Vega - zona San Pedro
  empiedre
- Calle Montevideo y Zapata - zona U.M.S.A.
  adoquinado, aceras, cordones, graderías.

OBRAS A INICIARSE

ALCANTARILLADO

- Calle Linares - zona Belén (2º. parte)
  pluvial y sanitario
- Calles Pinilla y Corrales - zona Miraflores
  pluvial y sanitario

ARQUITECTURA

- Polifuncional "CHIRINOS"
  zona Villa San Juan

PAVIMENTACION

- Calle Regimiento Castrillo - zona Villa San Antonio
  empiedre, aceras, cordones
- Calle Posnasky - zona Miraflores
  adoquinado, aceras, cordones
- Av. Saavedra (bermas) - zona Miraflores
  adoquinado, aceras, cordones
- Proyecto Vial Kantutani - Sopocachi - Obrajes
- Viaducto Tejada Sorzano - zona Miraflores

LICITACIONES

Por orden del señor Alcalde Municipal y en cumplimiento del Decreto Ley Nº. 10120 de fecha 2 de febrero de 1972, se convoca a las empresas constructoras legalmente inscritas en la Cámara Nacional de la Construcción y Registro Nacional del Ministerio de Obras Públicas, presentar sus propuestas para los siguientes trabajos de:

ALCANTARILLADO
Nº. 65/77 - Calle Angelica Azcui y 15 de Abril
zona Callampaya
Precio Oficial $b. 261.601.70
Nº. 69/77 - Calle Otto Richter
zona Obispo Indaburo
Precio Oficial $b. 165.887,98

CANALIZACION
Nº. 66/77 - Riachuelo Seguencani (2º. parte)
zona Chamoco Chico
Precio Oficial $b. 527.640,21

PAVIMENTACION
Nº. 67/77 - Av. Saavedra (Plaza Simón Bolívar - Av. Copacabana)
zona Miraflores
Precio Oficial $b. 180.685,27

ARQUITECTURA
Nº. 68/77 - Cuarteles Nichos
Cementerio General
Precio Oficial $b. 1.446.041.oo
Los planos y Pliegos de Especificaciones Técnicas, podrán solicitarse en la Secretaría de la Dirección de Estudios y Proyecto.
Las propuestas deberán ser presentadas en forma separada en la oficina de Licitaciones y Contratos de la H. Alcaldía Municipal, en sobre cerrado y lacrado hasta horas 16.30 del día martes 10 de Mayo de 1977.

INVITACION PARA ALQUILER DE MAQUINARIA
Nº. 71/77 Se invita a las Empresas de Construcciones y de Servicios hacer llegar sus propuestas para alquilar el siguiente equipo para el proyecto de rehabilitación de la cabecera del Río Pokeni: 7 tractores Tipo D-7 para un trabajo de 5.000 horas tiempo total 90 días.
Mayores informaciones puede obtenerse en el Dpto. de Geotecnia. Las propuestas deberán ser presentadas en el Departamento de Licitaciones y Contratos hasta horas 16.30 del día viernes 22 de abril del presente año.

ESTUDIO DE TRAFICO Y SEÑALIZACION
Nº. 72/77 Por orden del señor Alcalde Municipal, se convoca a la presentación de ofertas a firmas especializadas o consorcios para el siguiente trabajo:
ESTUDIO DE TRAFICO Y SEÑALIZACION VERTICAL Y HORIZONTAL DE LA CIUDAD DE LA PAZ

Los proponentes deberán ofertar indispensablemente el financiamiento correspondiente para cada fase, señalando sus condiciones.
Los pliegos de especificaciones pueden obtenerse a partir del día lunes 18 del presente mes en la Dirección Municipal de Estudios y Proyectos.
Las propuestas deberán ser presentadas llenando los requisitos exigidos por el Decreto Ley Nº. 10120, y de acuerdo al Pliego de Condiciones Generales, en sobre cerrado y lacrado en el Departamento de Licitaciones y Contratos hasta horas 16.30 del día lunes 6 de Junio de 1977.

Banco del Estado
La Paz - Bolivia
Gerencia Administrativa
COMUNICADO

Con motivo de la publicación de prensa aparecida en fecha 7.3.77 conteniendo la denuncia del Comité Cívico de Camiri de abusos cometidos por nuestro Administrador, señor Germán Gómez y la supuesta complicidad de un Ejecutivo, se aclara lo siguiente.

Apenas recibida la denuncia se destacó a un funcionario, Inspector del Departamento de Auditoría, a fin de comprobar las denuncias en el propio lugar de los hechos.

Entrevistadas las autoridades políticas, civiles, administrativas; así como, a los propios denunciantes y clientes del Banco, se pudo establecer que no existe ningún hecho que pruebe una mala administración ni acción punitiva común que dañe la dignidad de una ciudad como se pretendía revelar. Por el contrario, tanto las autoridades como los propios clientes, han manifestado su plena conformidad con la Administración del Sr. Germán Gómez indicando que no tienen queja alguna con su comportamiento.

Por tales razones, el Comité de Régimen Interno del Banco ha reiterado su plena confianza al actual Administrador y a los ejecutivos de la Institución en labores que vienen realizando.

RELACIONES PUBLICAS

Se presentó proyecto para fabricar envases de hojalata

SANTA CRUZ, 16 (PRESENCIA).- La empresa norteamericana Crown Coork Bolivia S.A. anunció aquí estar en espera de la aprobación del proyecto presentado al Instituto Nacional de Inversiones para la instalación de una Fábrica de Envases de Hojalata en esta ciudad, con una inversión de dos millones de dólares.

El proyecto y toda la documentación fue presentado al INI a principios de febrero pasado. El estudio de factibilidad realizado según esa fuente ha demostrado las enormes perspectivas que existen en el país para la instalación de esta fábrica.

Un estudio del mercado local permite llevar al punto de equilibrio, cubriendo la demanda de la fábrica de aceite comestible, los ingenios azucareros para alcohol y de conservas, asimismo de productos químicos como pesticidas adhesivos, ceras y otros. En el mercado nacional para las fábricas de conservas cosméticos, tapa coronas embotelladoras y otros.

Tarija
Nuevos funcionarios en la municipalidad

TARIJA, (PRESENCIA).- El Jefe de la Comuna local, Mayor Francisco Vásquez Alemán ha designado al Tcnl. Simón de los Ríos, Oficial Mayor de la Alcaldía Municipal de Tarija.

En la misma oportunidad, el Tcnl. Simón Ruiz fue nombra Intendente Municipal.

Los nuevos funcionarios dependientes del Municipio pertenecen a la Guardia Nacional de Seguridad Pública.

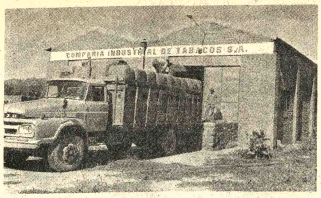

- COSECHA 1976.- Los galpones de la Compañía Industrial de Tabacos S.A., distribuyen a las plantas industriales los últimos despachos de tabaco negro seleccionado de Mairana, producidos en la pasada gestión. (Foto FRANCO para PRESENCIA)

Técnico de USAID revisa proyecto de granja experimental en el Ben

TRINIDAD, 16 (PRESENCIA).- Para observar y conocer el convenio entre el IBTA (Instituto Boliviano de Tecnología Agrícola) y CODEBENI, organismos que tienen que solventar el funcionamiento de una granja experimental, que será respaldada económicamente por USAID, llegó el técnico Juan Steer, el mismo que estuvo en contacto con los ejecutivos y profesionales de la entidad de desarrollo, donde le proporcionaron los datos relacionados con el proyecto.

Inicialmente, se sabe que USAID, ha suscrito convenio con el IBTA por la suma de $US. 435.000, cuya acción primordial está en la estación experimental cerca de Trinidad, que será utilizada y administrada conjuntamente entre IBTA y CODEBENI, además de las subestaciones de Riberalta y Cobija, donde se llevarán a cabo experimentos e investigaciones sobre suelo, temperaturas medias, agricultura, para llevar a cabo programas de ensayo de diferente tipo y métodos de cultivo. También se efectuarán estudios de los sistemas actuales de producción, de los pequeños agricultores de la z con la identificación de blemas básicos y potenciale las áreas de producción.

Dentro de las pecificaciones, el conv aclara que el IBTA te responsabilidad primordial relación a la implementa del proyecto, en tanto que DEBENI tendrá un rol prin en la implementación y boración en la investigació identificación y selección zonas representativas de regiones ecológicas del Beni participación de los pequ agricultores. CORDENO el mismo papel que DEBENI, en el departam Pando.

Steer estuvo en Villa "P dente Banzer" donde recog información necesaria de l de los campesinos allí tra dados, así como también de dirigentes de la Federació Campesinos, ya que trae e sus obligaciones efectuar evaluación tentativa para transplante de mayores gr de agricultores, de las rib de los ríos hacia los centro asentamiento, como son la blación mencionada y Berr al Oeste del Mamoré, en camino a San Ignacio.

En este capítulo, de todo e titorio que presentara el Co de Emergencia, por cu rubros que son los más a tados y perentorios en soluc el terraplenamiento de á inundadas, reparación de cuelas y otros, solamente traslado de campesinos po ser respaldado con una su que todavía no ha sido fij pero que podría ser reconoc como donativo de USAID.

La OEA auspicia un curso sobre crédito agropecuario

COCHABAMBA, 16 (PRESENCIA). La organización de los Estados Americanos y el Banco de México auspician un curso de especialización sobre crédito agropecuario que se efectuará en el colegio de investigaciones, Centro de Economía Agrícola de Chapingo en México, a partir del 6 de junio, según informó el Instituto Boliviano de Tecnología Agropecuaria.

Se dijo que los objetos son de proporcionar capacitación sobre crédito agrícola, dando énfasis en la preparación y evaluación de proyectos, organización de los productores agrícolas y administración agrícola.

Nueve semanas se dedicarán al estudio de materias y cinco estarán destinadas a prácticas de campo. Entre los requisitos se cuentan ser ciudadano o residente permanente de BOLIVIA, el Salvador, Guatemala y Honduras, poseer título universitario en agronomía, ser funcionario de una institución vinculada con crédito agrícola, con experiencia profesional mínima de tres años.

Camino Cochabamba-Santa Cruz se halla en muy mal estado

SANTA CRUZ, 16 (PRESENCIA). Los transportistas de larga distancia de este distrito, especialmente el sindicato Germán Busch que hace servicio a Cochabamba, La Paz, dicen estar dispuestos a decretar emergencia, si las autoridades del Ministerio de Transportes no buscan solución inmediata para el mal estado de la carretera a Cochabamba.

El coordinador de ese sector, Orlando Durán, aseguró que la carretera constituye en el estado actual un verdadero peligro para los transportistas que, fuera de sufrir permanentes deterioros de las maquinas y otras roturas, exponen sus vidas.

Esta carretera de 500 kilómetros, es una de las más importantes del país y para Santa Cruz, vital para su economía. El Ministerio adelantó hace unas semanas que se busca financiamiento para una reconstrucción total, pero los transportistas estiman que ello demandará varios años y que es urgente tomar medidas.

El sector más deteriorado esta entre esta ciudad y el Chaco, donde la carpeta asfáltica ha desaparecido en algunos lugares. Los transportistas lamentaron que el servicio de caminos "no atienda como debiera ese tramo".

Según durán, se espera un compromiso formal, hasta fines de este mes, fecha en que declararán "estado de emergencia"

SAURER

¡EL GOLIAT DE LOS CAMINOS!

EL CAMION SUIZO DE MAYOR POTENCIA AL ALCANCE DE TODOS LOS TRANSPORTISTAS DE BOLIVIA

AMPLIO PLAN DE CREDITOS
CUOTA INICIAL MINIMA

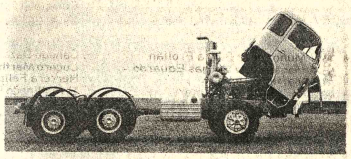

SI ES SUIZO... ES: ●GARANTIA ●CALIDAD ●PERFECCION
●EXISTENCIA COMPLETA Y PERMANENTE DE REPUESTOS GENUINOS.
●SERVICIO MECANICO A CARGO DE TECNICOS SUIZOS ALTAMENTE ESPECIALIZADOS.

SOCIEDAD AUTOMOTRIZ SAURER BOLIVIA LTDA.
Av. Chacaltaya No. 1358 - Telf. 50730 - Cas. 62
Dirección Cablegráfica SAURER - La Paz - Bolivia

Enfermera Auxiliar
South American Placers, Inc. necesita para su campamento de Teoponte (zona tropical) una enfermera auxiliar.
Presentarse con documentos en Av. Montes 605, 3er. piso Edificio de Linale y Weiss.

Aviso
En la ciudad de Sucre, se ofrece en venta casa amplia en zona residencial, con 12 habitaciones, dos puertas de ingreso y superficie libre de 2,500 metros cuadrados totalmente amurallada. Más terrenos circundantes.
REFERENCIAS: Casilla de correo N° 38 Sucre.

Manufacturas de Algodón S.A.
Precisa los servicios de un chofer profesional, experiencia mínima 3 años, dirigirse a Fábrica SAID, Av. Quintanilla Suazo N°.

1 2 Y... 3!!
La PUBLICIDAD es importante para Ud
*Super transparencia para CINE
*Diapositivas para TV
*FotoMontaje para periódicos, etc.
S.A.V. Ltda.-Sanchez Lima 2174
Tel. 22236

Cummins el motor diesel de mayor venta en el mundo

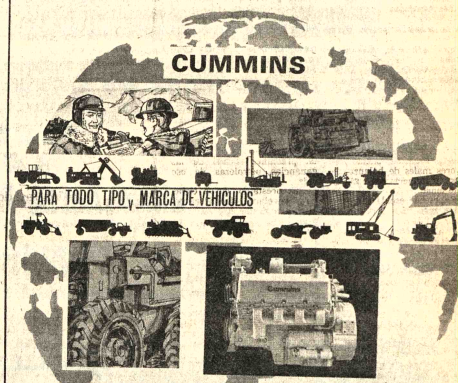

atencion permanente de repuestos y servicio

URSIC MOTORS.
Av. MONTES N° 718 Telfs. 50445-42824
Telex BX 5324 Casilla 1473
LA PAZ-BOLIVIA

4° AÑO CONSECUTIVO HACIA:

ROMA y TIERRA SANTA

CON LA SOLEMNE PEREGRINACION DE:

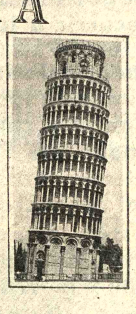

EJTRANSBOL s.r.l.
TOUR OPERATOR: VM Viajes Melia

INFORMES
PLAZA 14 SEPT. 6143
TELEFONO 28344
COCHABAMBA
INTERIOR
P.O. BOX 2048

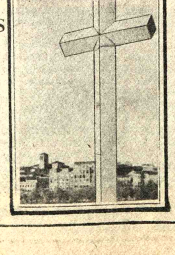

1977
SALIDA: 10 DE JUNIO
RETORNO: 14 DE JULIO

PAISES:
PERU
ESPAÑA ALEMANIA
FRANCIA SUIZA
BELGICA AUSTRIA
INGLATERRA ITALIA
ISRAEL

P-IBT-0053/77-CBBA

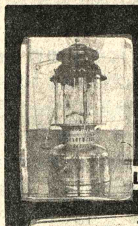

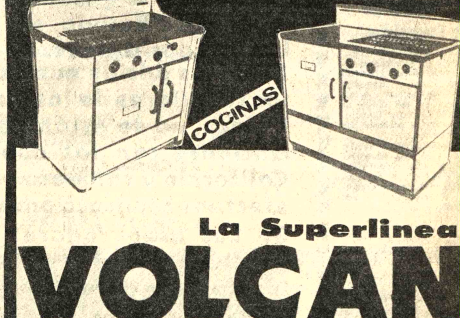

La Superlinea
VOLCAN
A KEROSENE
El combustible más barato
VEA LA SUYA EN HANSA Y VERA QUE FACIL ES TENERLA

HANSA Ltda. La firma boliviana de su confianza con 70 años al servicio del país
DEPARTAMENTO MERCADERIAS TEL. 50878 Yanacocha esq. Mercado
Sucursales: COCHABAMBA-ORURO-POTOSI-SANTA CRUZ-SUCRE-CAMIRI-TARIJA-ATOCHA-TUPIZA-VILLAZON-TRINI

CODEPO respalda su proyecto de una fábrica de cemento

POTOSI, 16 (PRESENCIA) - El Comité de Desarrollo de Potosí ha distribuido un documento a la prensa en el cual destaca las ventajas de una fábrica de cemento en este distrito.

El documento, que subraya los objetivos de la fábrica de cemento, manifiesta: "Adoptando una estrategia departamental, según las condiciones actuales del mercado, la integración regional y, sobre todo, las inmejorables posibilidades de utilización de sus materias primas, ha entregado a conocimiento del supremo gobierno el primer estudio de factibilidad para instalar una fábrica de cemento en Potosí, cuya producción, por sus características peculiares y únicas en Bolivia y los países limítrofes, presenta las mayores ventajas comparativas en relación a otras posibles fábricas regionales, cuya instalación ha sido solicitada".

OBJETIVOS

En relación a los objetivos de la fábrica de cemento, CODEPO sostiene: "Es propósito complementar el Plan Industrial para el área sud del país, que ya ha sido aprobado por el Supremo Gobierno". "Esta complementación -señala- está definida aprovechando los márgenes óptimos para realizar un encadenamiento industrial, cuyo incremento paulatino, en la generación de un mayor valor agregado, estaría dirigido a beneficiar a la actividad socioeconómica regional, es decir, Potosí, Chuquisaca y Tarija".

"Por otra parte -enfatiza el documento de CODEPO- posibilitará establecer las condiciones necesarias para iniciar un proceso de desarrollo, acorde a la política nacional, en una región deprimida que necesita un apoyo más significativo que el que hasta ahora ha recibido".

ESTUDIOS

Las proyecciones que señala el Comité de Desarrollo de Potosí, en torno a la instalación de una fábrica de cemento en la región, manifiestan que, "si bien existen muchos yacimientos de calizas en Bolivia, se ha comprobado que los yacimientos estudiados en el departamento de Potosí demuestran una potencialidad inmejorable, pues podrían abastecer varias fábricas simultáneamente y, por esta razón, incluso otras regiones postulan sus requerimientos en base a yacimientos potosinos. Los yacimientos que abastecerán a la fábrica de Potosí - indica- han sido evaluados minuciosamente, tanto por GEOBOL, la Universidad Tomás Frías y el propio Comité y se concluye de los mismos que, por su calidad y potencia, tienen una capacidad inicial de abastecimiento de 50 años, sin considerar otros yacimientos que existen próximos a los primeros y que apoyan una producción como la estimada en muchos años".

En torno a cifras, CODEPO, en su estudio entregado a la prensa, indica que "se ha definido una capacidad de producción de 220.000 toneladas métricas anuales, de las mismas se producirían inicialmente 150.000 de cemento portland, tipo A, y 70.000 de cemento metalúrgico". "Para este fin -agrega- serán utilizadas las escorias (material de desecho) que producirá la planta de volatilización de minerales de estaño, localizada en La Palca, a 17 KMs. de Potosí".

"La producción de este tipo - subraya CODEPO- tiene características especiales, en función del mercado estudiado, presentando ventajas que no tiene ninguna de las plantas propuestas a nivel nacional".

Finalmente, CODEPO expresa: "Si bien el aspecto tecnológico es fundamental sobre los procesos que serán utilizados, sobre todo en la producción de cemento metalúrgico, se han iniciado en la empresa "Buhler-Miag" de Alemania las pruebas de mezclas y resistencia en la primera fase".

En cuanto al financiamiento para la instalación de la fábrica de cemento en Potosí, la institución de desarrollo asegura que hay varias empresas extranjeras dispuestas a conceder créditos oportunamente.

Ocho países participaron en un taller internacional de genética

COCHABAMBA, 16 (PRESENCIA).- Especialistas de Ecuador, México, Alemania, EE.UU. India, Pakistan Perú y de BOLIVIA asistieron a un taller internacional de genética que se clausuró en Pairumani.

Este taller fue auspiciado por el Centro Internacional de Mejoramiento del Maiz y Trigo. En la oportunidad y durante más de cuatro días, se estudiaron diferentes rubros en maíz y trigo, tales como cosechas de colección andina, cosecha ensayo harinoso precoz mexicano, maices forrajeros, graneros, cloveros y el tipo huillcaparu.

Los expertos de México aportaron con su valiosa experiencia, ofreciendo una amplia cooperación al Centro Pilotécnico de Pairumani en la preparación de programas experimentales, dentro de la zona andina.

Los doctores Vasey de la India y Pondey de Pakistán animaron interesantes discusiones sobre metodología y fisiología de la investigación del maiz. Un aporte muy valioso fue el del Ing. Sevilla, quien expuso los avances realizados en su país y las perspectivas futuras en beneficio del incremento del nivel de vida de las poblaciones rurales del Perú.

Nuestro país hizo conocer algunos trabajos a cargo de los investigadores nacionales Gonzalo Avila y Teodoro Claure, especialistas en maiz que pertenecen al Centro de Pairumani, quienes realizaron una interesante labor, durante muchos años, en el mejoramiento de maíz, girasol, vidreo, frigo, haba y pupinus.

Los delegados asistentes se mostraron satisfechos por los resultados obtenidos.

- **ESCASEZ DE CAFE.**- Mientras COBOLCA sostiene que la escasez de café es artificial, en Santa Cruz se ha vuelto una costumbre el formar largas filas para adquirir este producto. El Presidente de COBOLCA, Walter Mur, visitó la capital oriental para analizar este problema, habiendo indicado que se pidieron 2.400 kilos que estaban siendo distribuidos al público. Manifestó su preocupación por la baja de la producción de este producto en Santa Cruz. La foto fue tomada en el conocido mercado de las "Siete calles", en la calle Wallegrande. (Foto PRESENCIA).

Universidad Boliviana

Universidad Mayor de San Andrés

Facultad de Arquitectura y Artes

La Facultad de Arquitectura y Artes de la Universidad Mayor de San Andrés, comunica a los interesados que se dictarán las siguientes materias para alumnos libres a partir del lunes 18 de abril.

Dibujo	Lunes y Jueves	15 a 18
Pintura	Lunes a viernes	10 a 12
Acuarela	Viernes	10 a 12
Escultura	Lunes a viernes	10a 12
Manualidades	Martes	15.a,18
Decorado —	Condicional	

Para la inscripción a estos cursos se recabarán matrículas en el Tesoro Universitario, pagando por cada una de las materias indicadas $b. 30 (Treinta 00/100 Pesos Bolivianos) las inscripciones serán recibidas en el local del Departamento de Artes, Av. Hernando Siles Nº 4565 (Obrajes).

La Paz, 11 de abril de 1977

Vº Bº René Blattman Bauer
SECRETARIO GENERAL
UNIVERSIDAD MAYOR
DE SAN ANDRES

Ing. Arq. Roberto Muñoz P
DECANO
FACULTAD DE ARQUITECTURA
Y ARTES

Liquidamos

Estuche compases "KERN", Lettering "LEROY" Pantógrafo, Guillotina (Cizalla), Radiotransceptores "CARVILL", aspiradora "YELMO" 220 V.,3 banquetas Mobilia, 2 alfombras (10 y 14 mts2.) 3 pares de sillas, 1 jgo. útiles chimenea, 2 camas Mobilia de 1 plaza, 2 veladores; 1 mueble pequeño con estante, 1 equipo contabilidad RUF, stores y visillos, un automóvil Dodge Dart Custom Mod. 75 (4 puertas).

Ver únicamente día lunes 18, de Hrs. 10 a Hrs. 15 en Calacoto,Calle 13, Nº 8125.

Asociación Nacional de Enfermeras

Profesionales de Bolivia

Se invita a todas las enfermeras profesionales a la reunión para tratar la asistencia de la delegación Boliviana al 16 Congreso Cuadrienal del Consejo Internacional de Enfermeras a realizarse en la ciudad de TOKYO del 30 de Mayo al 3 de Junio de 1977.

A esta reunión asistirá la Agencia de Viajes y Turismo designada para este evento y personeros de la Línea Aérea Transportadora.

La Directiva

Local: Hotel La Paz 6to. Piso
Horas: 16:00

Campaña contra drogas continúa en Santa Cruz

SANTA CRUZ, 16 (PRESENCIA).- El departamento educativo de la oficina de narcóticos de este distrito, a cargo de Roxana Reque, ha comenzado una nueva etapa de charlas en los establecimientos educacionales, sobre el problema de las drogas.

Paralelamente se realiza una campaña moralizadora en diferentes agrupaciones, profesionales entendidos en drogadicción estan ofreciendo una serie de conferencias y charlas sobre el grave peligro de las drogas y sus consecuencias.

FABRICA DESCUBIERTA

En una reciente operación, efectivos de narcóticos descubrieron una fábrica de cocaina en el norte de este departamento, provincia Santiesteban, cerca a Turobito. Según hizo conocer el Jefe de la Sección Narcóticos My. Edgar Bustillos, se ha capturado a doce personas.

En la fábrica se encontró abundante materia prima y otros implementos. Según la policia el operativo sorprendió a los narcotraficantes en plena operación. Se decomisó también dos kilos de cocaina.

Camaipata: Choferes planean una nueva sede

SAMAIPATA 16 (PRESENCIA).- Los transportistas de la provincia Florida (Santa Cruz), agrupados en el Sindicato "Florida" y R.A., iniciarán la construcción de su nueva sede social, financiada con recursos propios y de la Federación de Transportistas "16 de Noviembre". Hermógenes Costas, coordinador provincial, anunció, durante una sesión de honor, en ocasión del XVI aniversario de fundación.

Los transportistas de corta y larga distancia de Florida, al recordar otro aniversario de la creación de ese gremio, declararon a Alberto Abudinen Saca, Coordinador departamental del auto transporte, por su política de amplia cooperación a nuestro sindicato", dijo. Costas al hacer entrega de una copia autógrafa de esa resolución y la entrega a su representante, Orlando Durán, de un pergamino.

Los trabajadores del volante de esta capital y la provincia, en sus 16 años de vida, han concretado varias obras que prestan valiosos servicios a sus socios y al autotransporte en general. Indicaron sus directivos que cuentan por el momento con una sede social pequeña, una estación de servicio, mausoleo para socios y familiares y ahora los planos para edificar la nueva sede social, cuyo costo está avaluado en $b. 350.000.-

Fue reorganizado en Oruro Colegio de Economistas

ORURO, 16 (PRESENCIA).- El Colegio de Economistas de Oruro, tiene nuevo directorio encabezado por el licenciado Freddy Arancibia, quien empieza en ese cargo al licenciado Liberato Ignacio, cuya gestión se prolongó por bastante tiempo.

Los nuevos dirigentes fueron designados en una asamblea extraordinaria, efectuada recientemente con la concurrencia de economistas, auditores financieros administradores de empresa. El resto del directorio lo forman los licenciados Eduardo Rodríguez como Vicepresidente; Fernando Dorado, Secretario General; Lily García Vargas, Tesorera.

El directorio fue posesionado inmediato por el licenciado Liberato Ignacio, quien manifestó su complacencia por que la entidad sería manejada por gente joven y profesionalmente capaz.

Los nuevos dirigentes se encargarán de inmediato a consultar la asistencia de Oruro, al primer Congreso Extraordinario de Economistas, a realizarse a fines del presente año en Santa Cruz. La inauguración a la filial de Oruro fue realizada por el Colegio de Economistas de Bolivia.

LAB

Lloyd Aéreo Boliviano S.A.

Comunicado

Accidente Aéreo Avión Boeing 707 de Propiedad de Jet Power

Con motivo de las consultas que se nos han hecho por familiares de las víctimas del trágico accidente aéreo ocurrido en Santa Cruz de la Sierra en 13 de octubre de 1976, respecto a las publicaciones de prensa sobre el pago de $b. 399.000.- al Dr. Ricardo Peredo Cuéllar efectuado el 31 de marzo último; nos cumple informar a la opinión pública y en especial a los herederos de las víctimas lo siguiente:

1.- El Dr. Ricardo Peredo y su esposa, como herederos del que fue estudiante universitario Don Ernesto Peredo Roca, fallecido en el citado accidente, fueron los únicos que mostraron su deseo de negociar un arreglo directo en Bolivia, sin recurrir a juicios en los Estados Unidos.

2.- En los juicios que se han instaurado por los familiares de las víctimas en los Estados Unidos, no se están llevando a cabo negociaciones con los abogados en Florida o California y tampoco se tiene contemplado efectuar transacciones al respecto.

3.- Los aseguradores están dispuestos a efectuar arreglos en Bolivia en cada uno de los casos existentes, como la transacción efectuada con el Dr. Peredo Cuéllar, dependiendo por supuesto de los daños individuales que acrediten.

La Paz, Abril de 1977

La Crisis del Azúcar

EN LOS ESTADOS UNIDOS RESTRINGEN LAS IMPORTACIONES DE AZUCAR MIENTRAS EN BOLIVIA SEGUIMOS PROYECTANDO NUEVOS INGENIOS

Nuestro Mercado Interno está Saturado

WASHINGTON, 4 (LATIN).- Los Estados Unidos notificarán al Consejo Interamericano Económico y Social (CEPCIES) sobre un posible cambio en su política de importación de azúcar, dijo hoy aquí el representante de Washington.

Norman Shaft, representante estadounidense ante la décimoquinta reunión de la Comisión Ejecutiva permanente del CEPCIES, órgano de la Organización de Estados Americanos (OEA), se refirió a una decisión de la Comisión de Comercio Internacional de los Estados Unidos.

La CCI recomendó ayer reducir las cuotas de importación o aumentar los aranceles a las compras de azúcar en el exterior, ya que la actual situación perjudica la industria azucarera estadounidense.

Los productos para endulzar a base de maíz se han convertido recientemente en un factor que afecta el consumo nacional estadounidense de azúcar.

PRECIOS BAJOS

Mientras los precios mundiales del azúcar se encuentran en su nivel más bajo, los productores de azúcar de los Estados Unidos están buscando que se les proteja contra la competencia de las importaciones.

Estados Unidos tiene señalada actualmente una cuota general de 7 millones de toneladas anuales de azúcar procedente del exterior.

Las importaciones totales del país, sin embargo, alcanzaron un total de sólo 4.4 millones de toneladas en 1976.

(Extractado de "PRESENCIA" de La Paz).

BAJA EN EL CONSUMO DE AZUCAR EN LOS ESTADOS UNIDOS CAUSA HONDA PREOCUPACION EN PAISES PRODUCTORES DE LATINOAMERICA Y EL CARIBE

SANTO DOMINGO, 25, (UP).- El uso cada vez mayor de edulcorantes artificiales y la baja sensible que ha registrado el consumo de azúcar en Estados Unidos es motivo de honda preocupación entre los países azucareros de América Latina y el Caribe que han comenzado a congregarse en La Habana para una conferencia que tratará de encontrar solución al grave problema de la caída de los precios mundiales del producto.

La conferencia convocada por el grupo de países que integran el bloque denominado GEPLACEA y Filipinas, será iniciada mañana en la capital cubana, en medio de un creciente malestar por las tendencias cada vez más depresivas del Mercado Internacional.

Organizada con la finalidad primordial de trazar una estrategia común de negociación frente a los países consumidores para la posterior discusión en Ginebra, Suiza, de los términos de un nuevo convenio internacional del azúcar, la reunión abordará otros asuntos cruciales para los países exportadores.

Funcionarios dominicanos dijeron que esos temas se refieren a la necesidad de reforzar la capacidad nacional de cada país de almacenamiento, mejorar las técnicas para el incremento de los rendimientos de las cosechas de caña, estrechar los programas de cooperación técnica, encontrar fórmulas para una eficaz batalla contra las plagas y asegurar un flujo constante de valiosa información sobre el manejo de la industria y el comportamiento del mercado.

También se insistirá en la necesidad de que Estados Unidos, que es el mayor comprador de azúcar latinoamericana, garantice precios remunerativos y estables para el producto.

Según funcionarios en esta capital, tal posibilidad podría alcanzarse a través del restablecimiento del antiguo sistema de cuotas contemplado en la ley azucarera que expiró el 31 de diciembre de 1974, tras 40 años de vigencia.

El gobierno dominicano pidió formalmente en noviembre pasado al Congreso y al gobierno de Estados Unidos que restablezca el régimen de cuotas, advirtiendo que cualquier medida proteccionista en el mercado norteamericano que lesione la importancia desde América Latina y el Caribe causaría daños enormes a las economías de muchos países, especialmente a la República Dominicana.

Este país el mayor abastecedor de azúcar del hemisferio de Estados Unidos, En 1974,esas ventas alcanzaron las 825.000 toneladas cortas y el gobierno ha expresado su esperanza de que Washington acceda a fijarle una cuota fija de ese monto a un precio fijo y determinado, que no implique pérdidas para la encarecida industria y azucarera local.

A los niveles de entre 7 y 9.35 centavos la libra a que se ha mantenido el mercado libre mundial en los últimos nueve meses, la exportación de azúcar representa pérdidas para muchos ingenios latinoamericanos.

Los centrales azucareros del Consejo Estatal del Azúcar (CEA), que controlan casi las dos terceras partes de la producción dominicana estimada en 1.450.000 toneladas cortas anuales, tienen un costo actual de producción de 10 centavos mínimo por libra.

Sin embargo, una de las mayores preocupaciones en los grandes centros de producción de azúcar del hemisferio es la baja sensible en el consumo que se ha estado experimentando en Estados Unidos debido a la popularización de los edulcorantes artificiales gracias a las excelentes cosechas de maíz.

Cifras del Departamento de Agricultura de Estados Unidos indican que de 7.000.000 de toneladas en que se estimó la importación de azúcar procedente de América Latina, las adquisiciones impuestas por las necesidades reales podrían descender este año a poco menos de 4.000.000.

(Extractado de "EL DIARIO" de La Paz.)

Jockey Club

La pura verdad.

Lo lleva al "MUNDIAL 78"

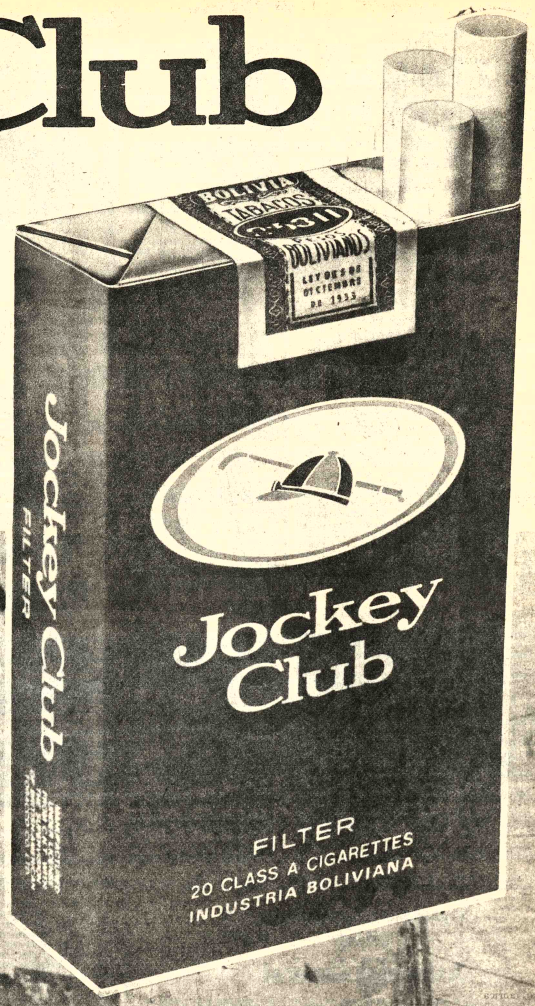

UD. TAMBIEN JUEGA !

¡SEA EL JUGADOR NUMERO 12!

Jockey Club - La pura verdad.

¡REGALA! centenares de fabulosos premios

CADA PREMIO CONSISTE EN ESTOS 3 REGALOS

- Decenas de pasajes ida y vuelta en los modernos Jets de LAB.
- Alojamiento.
- Entradas para los partidos de la "LIGUILLA CLASIFICATORIA"

y como si esto fuera poco, centenares de premios menores; pelotas y poleras.

Del modo más sencillo puede ganar!
A partir de ahora Ud. también juega!!
Cambie 10 cajetillas vacías de Jockey Club por un cupón para los sorteos que cada 15 días realizaremos.
¡Cuantos más cupones obtenga, tendrá más oportunidades de ganar más premios!

La Paz: Murillo 741
Murillo 1046
Sta. Cruz: Quijarro 70
Potosi: Luciano Perez
Bolivar esq. Oruro
Villazón: Pedro Ayaviri
Pza. principal
Guayamerin:
Blanca Suarez B.
Sta. Ana de Yacuma:
Casa Elsa Pza. principal
Trinidad:
Fabián Claros
Casa Hercules
Riberalta: Carmelo Chavez
Tarija: Casa Fernandez
Calle Domingo Paz
Tupiza:
Comercial Yebara
Cochabamba: IMEXCOR
25 de Mayo 6876

Jockey Club, también para las finales del "MUNDIAL 78" hará otro derroche de premios - La pura verdad.

En frontera con Brasil

Planta laminadora de madera se instalará en Chiquitania

Una planta laminadora de madera morado-moradillo se instalará en la Chiquitania, en la región fronteriza con el Brasil, informó el Ministro de Asuntos Campesinos y Agropecuarios, Cnl. Alberto Natusch.

La decisión surgió de la mesa redonda convocada por el Ministerio de Asuntos Campesinos y Agropecuarios, a los industriales madereros y productores de la zona de la Chiquitania.

La planta será instalada con los aportes económicos adicionales que han comprometido los industriales madereros, en beneficio de la zona, que les provee la materia prima para sus plantas.

La planta estará a cargo de una sociedad o cooperativa formada por los propios industriales, productores de madera y campesinos de la Chiquitania.

El acuerdo de partes a que llegaron industriales, productores y el Ministerio de Agricultura, cuyas bases serán perfeccionadas posteriormente, obliga a las empresas a constituirse en agentes de retención de los aportes.

Estos aportes deben ser canalizados al Comité de Obras Públicas de Santa Cruz, para que la institución pueda cooperar con otros recursos a concretar la instalación de la planta.

Los tres sectores interesados en el asunto, hicieron conocer su preocupación sobre la necesidad de que la zona fronteriza con Brasil debe contar con una planta industrial.

Con la planta, toda la riqueza forestal sería íntegramente aprovechada en el país, evitando que la misma sea comercializada en el vecino país, como se lo hace ahora por la vía del contrabando.

Trabajador de PRESENCIA fue agredido por un suboficial

Un miembro de la Redacción de PRESENCIA -el Sr. Raúl Garrón Valda- fue ayer víctima de una brutal agresión por parte del Suboficial de Ejército, Zacarías Gamboa. La agresión fue ejecutada en presencia de la esposa y tres hijos de nuestro compañero de trabajo quien, además de la paliza, fue amenazado de muerte por el Suboficial Gamboa, quien juró que "lo voy a limpiar...".

La paliza fue detenida por la intervención de oficiales del servicio de radiopatrulla, llamados por vecinos que nada podían hacer para detener la agresión del enfurecido Suboficial Gamboa, quien juraba y repetía que estaba decidido a acabar a golpes con la vida de Raúl Garrón. El Suboficial opuso resistencia a la unidad radiopatrullera J-8, al mando del teniente Vicente Alfaro Yépez, quien pidió ayuda de la Policía Militar para reducirlo. Finalmente, tras algún forcejeo, el Suboficial fue trasladado hasta las dependencias del Batallón de Policía Militar de San Jorge. Horas más tarde, fue puesto en libertad después de haber sido amonestado a causa de su conducta.

LA AGRESION

El Suboficial, hombre corpulento, dependiente del Ministerio de Defensa, llegó ayer en estado de ebriedad -aproximadamente a las 17.45 horas- a la casa de inquilinos de la calle Casto Arguedas Nº. 1.000, donde él, al igual que nuestro colega, vive. El incidente empezó cuando el Suboficial Gamboa dio un severo puntapié a un pequeño perrito de dos meses y cuya dueña es una de las hijitas de nuestro compañero. La esposa de éste reclamó por la actitud del Suboficial, pero Gamboa, reaccionó con violencia e insultó con palabras irreproducibles a la esposa de nuestro colega. Luego, vociferando denuestos, arrojó un tronco contra Raúl Garrón, quien salía al patio de la casa para ver qué ocurría. El tronco dio en el hombro derecho de Raúl Garrón y, además, le destrozó los lentes que usa por prescripción médica. Nuestro colega pretendió, todavía, reflexionar al Suboficial Gamboa, pero éste se lanzó furioso contra él. No obstante su notable superioridad física sobre nuestro colega, el Suboficial Gamboa agarró una piedra y con ella colpeó la cabeza de su víctima que perdió el conocimiento. Posteriormente, ayudado por su esposa y por su hijita mayor, de 8 años, fue atendido en el Servicio de Asistencia Médica por varias contusiones y una herida de tres centímetros en la frente.

Llegó experto de la ONUDI

Llegó a La Paz el señor Paul Sciarone, Asistente del Asesor Industrial Principal de la Organización de las Naciones Unidas para el Desarrollo Industrial.

Sciarone, de nacionalidad holandesa, es egresado de la Universidad de Nimega, Holanda, en matemáticas y física. Posteriormente obtuvo el título de master en derecho en la Universidad de Leiden.

En nuestro país está asignado para la unidad de programación del Programa de las Naciones Unidas para el Desarrollo, PNUD.

Según se informa, desempeñó funciones de Consejero de Patentes de invención en el campo de la propiedad industrial. También prestó sus servicios en el Departamento de Ayuda Técnica del Ministerio holandés para la Cooperación de Desarrollo, como Oficial de Programas en la sección encargada de operaciones.

DIARIO POTOSINO.- "El Siglo", periódico que sacaba dos ediciones semanales, ha pasado ahora a ser un diario, el primero después de mucho tiempo en la ciudad de Potosí. Tiene como Director al periodista Wilson Mendieta Pacheco y como Administrador a Edgar Bohrt Vargas.
En una de las notas editoriales del diario El Siglo, se anota: "Tal como prometiéramos a nuestro pueblo, hemos demostrado que respondemos al desafío y la expectativa que surgió durante estos últimos meses, dotando a Potosí de un órgano de prensa que a mas de trasuntar sus inquietudes, haga historia escrita y sirva de medio de conjunción a los diferentes sectores llenos de esperanza para recuperar anhelos de siempre, que se traduzcan en el progreso de esta tierra olvidada hasta hoy".
El Siglo cuenta con la participación de jóvenes e inquietos profesionales economistas, abogados y periodistas.

En un ambiente de fiesta fue inaugurada represa de Guapomó

SAN IGNACIO DE VELASCO, 16 (PRESENCIA).- Por Edwin Chacón A.- En un ambiente de fiesta popular el presidente Hugo Banzer, inauguró hoy la represa de 'Guapomó', comenzando así un nuevo hito en su desarrollo agroindustrial con grandes posibilidades socio-económicas.

San Ignacio, en reconocimiento al esfuerzo del proyectista de la obra que costó al Comité de Obras Públicas de Santa Cruz casi 900.000 dólares, mediante Ordenanza Municipal nominó a la represa con el nombre de 'Tito Candia' en homenaje al Cnl. Alcides Candia.

La represa tiene 7 kilómetros de largo por 700 metros de ancho y embalsa ocho millones metros cúbicos de agua en las nacientes del río Paragua. Se encuentra prácticamente en las afueras del pueblo.

La población recibió al Jefe de Estado, a los Ministros del Interior Gral. Juan Pereda, de Urbanismo y Vivienda Santiago Maesse y el resto de la comitiva, en el aeropuerto, con banderas y flores. Estudiantes con mandiles blancos estaban formados a lo largo de las calles.

Tras el saludo de las autoridades ignacianas y la declaratoria de Huéspedes Ilustres a los visitantes, una columna de todo tipo de vehículos transportó a la gente hasta la plataforma de la represa que presentaba un arreglo típico.

IMPORTANCIA DE LA OBRA

El presidente del Comité de Obras Públicas Raúl Quintela, dijo que había satisfacción por la culminación de la obra tan significativa para San Ignacio. Su construcción ha sido posible -dijo- en base a la unión, trabajo y paz social. Manifestó que no se trata de una realización más sino que significa testimonio de una época de amplias y positivas realizaciones en el campo de la salud, la educación, la industria y en beneficio de todos los sectores.

Dijo que el Comité de OO.PP. no escatimó esfuerzo al emprender la construcción de la represa porque significa "un pilar de gravitación dentro la economía nacional".

Quintela, xpresó que actualmente se realizan obras en las cuatro Provincias Chiquitanas (Velasco, Ñuflo de Chávez, Chiquitos y Sandoval), en todos se construyen escuelas, hospitales, mercados públicos y se dota de agua potable y luz eléctrica.

SUB-POLO DE DESARROLLO

El presidente de la autarquía aseguró que ahora los esfuerzos en San Ignacio "se encaminan a la creación de un Subpolo de Desarrollo que posibilite el aprovechamiento integral de sus recursos".

Indicó que el programa de apoyo técnico, soporte financiero y asesoramiento continuará y anunció que otra importante obra para la Chiquitanía es la construcción de caminos. En ocho meses dijo que se ha construido 160 kilómetros y apenas se ha iniciado una labor grande 'en estas tierras de riquezas incalculables que aportarán significativamente a la grandeza de la patria, porque las distancias se vencen cuando existe una firme voluntad de vencerlas'.

Ante la laguna que ofrecía un hermoso panorama en medio de la selva, Banzer, izó la bandera nacional a los acordes del Himno Nacional mientras en una lancha con motor fuera de borda y adornada con flores llegó desde el otro extremo la Reina del Guapomó, una simpática chiquitana, Ana María Vargas.

Poco después el Obispo de Velasco Monseñor Bonifacio Madersbacher, bendijo las aguas de la laguna que desde el avión se asemeja a un espejo en medio de un mar verde. Indicó que Dios está en cada obra humana que acompaña con su bendición y ayuda. Indicó que esta obra era el fruto de un pueblo en conjunto y de mucha voluntad del Gobierno y el Comité de Obras Públicas.

HOMENAJE

El alcalde de San Ignacio Rafael Roca Roca, rindió homenaje al Coronel Alcides Candia, que estaba presente. Aseguró que el pueblo había querido testimoniar su agradecimiento poniendo a la represa su apelativo cariñoso de 'Tito Candia'.

Recordó que hace más de 200 años fueron los Jesuitas quienes habían construído una represa unos metros más arriba. San Ignacio es un hecho geográfico, un punto de apoyo en la extensa chiquitanía entre Río Grande y San Matías, y por necesidad de defensa nacional un trampolín que nos está permitiendo conquistar nuestro territorio y si no fuera un hecho geográfico había que volver a fundar San Ignacio, indicó.

El Coronel Candia, explicó aspectos técnicos de la represa. Dijo que cubría una extensión de 350 hectáreas que en la primera fase soluciona integralmente el problema de la escasez de agua potable en el pueblo. Habló sobre las posibilidades turísticas que ofrece la región y rememoró el fracaso de las perforaciones que se hicieron en procura de agua, hasta que se estudió la factibilidad de construir la represa sobre proyectos de los Jesuitas.

El Vicepresidente del Comité Cívico de San Ignacio calificó a Candia, como un digno ejemplo del hombre nuevo de la Nueva Bolivia que está levantando el Gobierno y pidió a la juventud allí congregada a seguir su ejemplo.

El dirigente cívico dijo que se ha dado el primer paso y que se dispone de una infraestructura que soluciona el problema sanitario. La segunda meta dijo es la vinculación caminera que está en marcha desde Río Grande y de San José de Chiquitos. Hizo votos que ojalá para 1980 cuando se recuerde el Centenario de la Fundación de la Provincia Velasco, sea una realidad la vertebración integral de la Chiquitanía.

Nuevas normas para atracción de capitales

El Instituto Nacional de Inversiones (INI) considera conveniente que se dicten normas legales, en concordancia con las del Acuerdo de Cartagena, que permitan una mayor apertura en Bolivia a las inversiones extranjeras.

Ese criterio está expresado en el informe de labores que ha presentado el exdirector del INI, Lic. Javier Villa, quien, desde la semana pasada fue promovido a ocupar las funciones de Subsecretario de Comercio.

El Lic. Villa afirma que dictar este tipo de medidas no es ninguna prerrogativa en favor de Bolivia, ya que también lo pueden hacer los restantes países del Pacto Andino, en base a los resultados de las últimas conversaciones en el seno del Acuerdo de Cartagena.

Uno de los párrafos de dicho informe dice: "A título de ejemplo, se puede citar la posibilidad que existe de dictar normas diferentes en cada país con relación a los sectores comprendidos en el Capítulo III de la Decisión 24, según se establece en el Artículo 44 de dicha Decisión. En ese sentido, se debe aprobar una decición legal permitiendo la inversión extranjera en varios de los sectores que están incluídos en el capítulo mencionado".

El criterio de la nombrada autoridad está basado en la convicción que tiene de que el ahorro interno es pequeño o insuficiente para ser utilizado en inversiones productivas y porque ese ahorro se destina, en su mayor parte, al consumo o al comercio importador.

Añade que "la escasez o mala utilización del ahorro interno puede ser subsanada recurriendo al ahorro externo, que puede venir en forma de créditos o de inversiones directas".

En consideración a las limitaciones en los niveles de endeudamiento externo del país, el Lic. Villa afirma que "es imprescindible contar con las inversiones extranjeras directas", a las que atribuye ventajas propiamente financieras y de aportación de tecnología.

Continúa perdido avión de la FAB

COCHABAMBA, 16 (PRESENCIA).- Hasta el momento de enviar este despacho no se habían registrado novedades en la búsqueda del avión militar que se extravió desde el martes al realizar el recorrido entre San Lorenzo, en el Beni, y esta capital.

Fuentes autorizadas en el Grupo Aéreo Mixto que realiza operaciones de búsqueda del avión señalaron que no se había reportado ninguna novedad. En esta operación intervienen helicópteros y aviones de combate y otro tipo de naves aéreas. Ahora se ha centralizado la acción de investigación en la parte norte del Beni y el Chapare.

El avión Cessna estaba piloteado por el teniente Gismón Castellón y no conducía pasajeros. Debió llegar a Cochabamba el pasado martes a hora 18.00, aproximadamente, pero al no registrarse su arribo se le declaró en emergencia comunicándose la información a las estaciones de alternativa.

En la zona del Chapare están cooperando aviones y helicópteros de las empresas petroleras, que van recorriendo serranías, montes y sobre todo la selva beniana. Paralelamente salieron patrullas terrestres por el sector del Chapare para indagar a los campesinos del lugar.

Colegio de Contadores de La Paz

Asamblea General

El Directorio invita a los colegas contadores a la Asamblea General Ordinaria para el día Martes 19 del presente a Hrs. 18.30 a realizarse en nuestra sede social de calle Colombia Nº. 172 para tratar el siguiente orden del día:

1) Construcción del Mausoleo del Contador
2) Reforma al proyecto del Reglamento Interno
3) Construcción nueva Sede Social
4) Varios

La Paz, 17 de Abril de 1977

MAQUINAS SOLDADORAS DE PUNTO

DE 5-2 y 1 KWA MARCA SIGEL

- BRAZOS ADICIONALES CAMBIABLES PARA EFECTUAR JUNTAS EN LUGARES DIFICILES DE ACCESO
- CORRIENTE 220 V.
- PORTATILES Y ESTACIONARIOS

HANSA Ltda. La firma boliviana de su confianza con mas de 65 años al servicio del país
DEPTO. TECNICO Tels.42836 · 55219 · 53661
Sucursales: Cochabamba-Oruro-Potosí-Santa Cruz-Sucre-Tarija-Villazón-Tupiza

Felicitaciones a PRESENCIA en sus "Bodas de Plata"

Del Sr. Ministro del Interior, Migración y Justicia

EL MINISTRO DEL INTERIOR, MIGRACION Y JUSTICIA saluda con toda atención al señor Director del Matutino "Presencia" y, se complace en hacer llegar su más cordial felicitación al celebrar hoy las Bodas de Plata de la fundación de ese prestigioso órgano de prensa. Hace propicia la oportunidad, para formular los mejores votos de éxito en su permanente labor de orientación a la opinión pública, en bien de la Patria. **GRAL. BRIG. AE. JUAN PEREDA ASBUN Ministro del Interior, Migración y Justicia** en tan auspicioso acontecimiento, reitera al señor Dr. Huascar Cajías K., el testimonio de su distinguida consideración.

La Paz, 28 de marzo 1977

De la Alianza Francesa en Bolivia

La Paz, le 28 Mars 1977

Tengo el honor de dirigirme a Usted a fin de expresarle, en nombre mío como en nombre de la ALIANZA FRANCESA de la ciudad de LA PAZ, mis más sinceras felicitaciones con motivo de cumplir el prestigioso diario "PRESENCIA" sus Bodas de Plata.

Rogándole hacer llegar estas felicitaciones a todos los miembros de "PRESENCIA", aprovecho la presente oportunidad para reiterarle el testimonio de mi más es[illegible] consideración.

Claude FISBACH
Director de la Al[illegible]
Francesa de La Paz

Delegado General d[illegible]
Alianza Francesa en B[illegible]

Del Rector de la Universidad Mayor de San Andrés

28 de marzo de 1977

Con mucho afecto tengo el agrado de hacer presente mis cordiales felicitaciones al matutino "Presencia" de su digna [illegible]ción, periódico que con absoluto eclecticismo y sabia inteli[illegible] orienta a la opinión pública desde hace 25 años.

En este su aniversario deseo expresarle asimismo, mis fe[illegible]tes votos por un mayor progreso en el futuro, manteniendo hasta ahora su ejemplar conducta y la sana conciencia de la [illegible]mación, cumpliendo de esta manera las expectativas de su pueb[illegible]

Con este grato motivo, le hago llegar mis más atentas y [illegible]guidas consideraciones.

"1977 - CENTENARIO DE LA INTEGRACION NACIONAL BENI Y PANDO

UNIVERSIDAD MAYOR DE SAN ANDRES
Ing. Rolando Sahonero Numbela
RECTOR

De la Facultad de Ciencias Jurídicas, Económicas y Sociales

Marzo, 28 de 1977

Señor Director y querido amigo:

Esta Facultad de Ciencias Sociales, que se honra en contar a usted entre sus más ilustres catedráticos, no puede dejar de asociarse a la satisfacción nacional producida en el día de hoy cuando el gran diario católico "Presencia", que tan brillantemente dirige, cumple 25 años de existencia. Un avance de medio siglo en la vida de un periódico tiene de por sí singular mérito. Hacerlo en constante superación y adentrarse más cada día [illegible] alma nacional, sig[illegible] además, una auténtica [illegible]toria.

Reciba señor Director, [illegible] nombre, en el de todos [illegible] colegas y en el de los al[illegible] que tanto lo quieren [illegible] miran, un cordial y s[illegible] abrazo.

FACULTAD DE CIE[illegible] SOCIALES
1977 CENTENARIO D[illegible] INTEGRACION NAC[illegible] CON BENI Y PANDO

Dr. José Riera Fernánd[illegible]
DECANO

De la Corporación de las FF.AA. para el Desarrollo Nacional

28 de Marzo de [illegible]

En nombre de la Corporación de las FF.AA. para el Desa[illegible] Nacional y mío propio, me es sumamente grato hacer llegar al s[illegible] Director y por su intermedio, al personal de PRESENCIA, mi [illegible] efusivo saludo con motivo del Vigésimo Quinto Aniversario [illegible] matutino, juntamente con mis vehementes votos por éxitos con[illegible]tes en vuestra reconocida y liderizante labor, que han situad[illegible] Empresa en el conspicuo lugar que ahora mantiene en el camp[illegible] la información y el periodismo nacionales.

Al reiterarle mis parabienes, hago propicia la ocasión par[illegible] presarle mis consideraciones más distinguidas.

"EL MAR NOS PERTENECE POR DERECHO, RECUPERARLO ES UN DEBER"
Gral. de Brig. Paúl de Palacios M.
GERENTE GENERAL DE "COFADENA"

De la Asociación de ex-becarios de Ciespal

La Paz, 28 de marzo de 1977

Distinguido Director:

En el día de las Bodas de Plata de "Presencia", cumplo el deber, como hombre de prensa y lector permanente de este prestigioso diario, formulando mis sinceros votos por sus futuros éxitos y rindiendo mi homenaje a la pléyade de hombres qu[illegible] forjaron y lo conducen [illegible] invariable vehículo de la [illegible] expresión y como defens[illegible] las libertades humanas y [illegible] altos intereses de la Patr[illegible]

Con este motivo, reite[illegible] usted el testimonio de [illegible] consideraciones más [illegible]tinguidas.

Periodista Mario Ca[illegible] Mancilla

Del My. Alfonso Arana G.

La Paz, 28 de marzo de 1[illegible]

Señor Director:

Las Bodas de Plata del gran periódico que usted tan acertad[illegible] dignamente dirige es un acontecimiento que llena de íntima satisf[illegible]ción a toda la opinión pública boliviana.

PRESENCIA nunca se salió del severo marco que se trazó des[illegible] que comenzó a publicarse como semanario.

La verdad, la dignidad, la valentía y un ascendrado cristianis[illegible] son los nobles atributos de **Presencia** que supo conquistarse la a[illegible]miración y el afecto del pueblo boliviano.

Su fama ganada en buena lid ha traspuesto las fronteras patri[illegible] y ocupa un puesto de honor entre los mejores diarios del Continente [illegible] del Mundo. En una palabra **Presencia** es honra y prez de [illegible] patria boliviana y una verdadera antorcha de luz y de civi[illegible]mo para orientar a gobernadores y gobernados.

Con este grato motivo, saludo a usted muy atentamente.
Alfonso Arana G.

De la Dirección del Menor

La Paz, 28 de Marzo de 1977

Señor Director:

En ocasión de cumplir el prestigioso órgano periodístico que usted dirige, sus Bodas de Plata, tengo mucha satisfacción en hacerle llegar mis más efusivas felicitaciones por tan grato acontecimiento, formulando a la vez mis votos porque "Presencia" siga en esa marcha ascendente, de veracidad y probidad que se [illegible] impuesto en favor de la c[illegible]tura, la orientación y la [illegible]formación puestas al servi[illegible] del puebo.

Reciba señor Director, c[illegible] este grato motivo, las e[illegible]presiones de mi mayor cons[illegible]deración.

Dra. Gloria Bluske de Ayal[illegible]
DIRECTORA NACION[illegible] DEL MENOR
Junta Nacional de Acc[illegible] Social

YPFB concluye una planta de almacenamiento en Villamontes

Yacimientos Petrolíferos Fiscales Bolivianos está a punto de conluír la construcción e instalación de una planta de almacenamiento para productos derivados del petróleo en Villamontes.

De acuerdo a datos difundidos por la empresa petrolera estatal, la planta será la más grande de la región sur del país y ha sido diseñada para cubrir las necesidades del departamento de Tarija en su totalidad.

Los trabajos del complejo de almacenamiento para combustibles fueron iniciados en mayo del año pasado, en la parte colindante del área donde ha sido instalada una gran fábrica de aceite comestible (a cargo de la Corporación Boliviana de Fomento). YPFB encomendó los trabajos del caso a la firma constructora Oil Field Service. Se estima que su costo total, íntegramente financiado por Yacimientos Petrolíferos Fiscales Bolivianos, será de ocho millones de pesos.

La planta recibirá los hidrocarburos refinados, a través de un poliducto, desde Santa Cruz (se aprovechará la ampliación del oleoducto de exportación de Petróleo a la Argentina, en el tramo Santa Cruz-Camiri).

La planta de almacenamiento de Villamontes estará dotada de ocho tanques, cuatro de los cuales tendrá, cada uno, capacidad de 7.200 barriles; los restantes serán de capacidad algo menor. Almacenarán gasolinas, diesel, jet fuel y otro tipo de combustibles más. Contará además con modernos cargaderos de Cisternas y uno de turriles. Tendrá asimismo, como aditamento, dos tinglados para el almacenaje de lubricantes y otras instalaciones para el gas licuado.

La planta beneficiará principalmente a distritos como Tarija, Yacuiba, Sanandita, Bermejo, Tupiza y otros pueblos menores de la región.

EL NUNCIO EN AIQUILE.- El Nuncio Apostólico, Monseñor José Laigueglia, aparece rodeado de autoridades y pueblo en Aiquile, donde recibió la adhesión popular durante su visita a esa Prelatura para presidir las ceremonias de la Semana Santa. Llevó la bendición del Papa Paulo VI e instó para que se multipliquen las obras de promoción humana y para que la población se supere en su vida cristiana.

Nuncio Apostólico presidió en Aiquile actos de Semana Santa

El Nuncio Apostólico, Monseñor José Laigueglia, con motivo de su visita a la Prelatura de Aiquile, presidió las solemnes ceremonias de la Semana Santa y realizó visitas a escuelas y hospitales, llevando su palabra de esperanza y de consuelo a los niños y a los enfermos. Aiquile, sede del Obispo Prelado Monseñor Jacinto Eccher, expresó su alegría ante la presencia del representante del Papa Paulo VI, de cuyas bendiciones para esa jurisdicción, fue portador.

El pueblo, encabezado por sus autoridades y con la asistencia de escolares, brindó cariñosa recepción al Nuncio a su arribo a la población de Aiquile. Su ingreso a ella se efectuó bajo arcos levantados con guirnaldas y flores y en medio de emocionadas manifestaciones de júbilo por su visita a las tres provincias que forman la Prelatura.

El Nuncio Apostólico presidió el Jueves Santo la solemne concelebración, durante la cual se bendijeron los Santos Oleos y los sacerdotes renovaron su compromiso de servicio y fidelidad. En esta ceremonia, aparte del Obispo Prelado, Monseñor Jacinto Eccher, estuvo también presente el Decano del Cabildo Metropolitano de Sucre, Monseñor Julio García, con su equipo misionero. En la ocasión, el Nuncio habló sobre el sacerdocio, su misión sagrada y la diaconía en favor del pueblo cristiano, así como sobre la dignidad y la santidad del ministerio sacerdotal, alentando a los jóvenes hacia ese ideal.

En la noche, celebró una Misa en recuerdo de la Cena del Señor y, otra vez, Monseñor Laigueglia habló sobre el amor de Cristo y la caridad, como nota específica de todo discípulo del Señor. La Humildad, fue otro de los temas que trató, como base para cualquier servicio en favor de los hermanos en el cristianismo. La fe del pueblo, estuvo expresada en la masiva concurrencia del pueblo a la ceremonia religiosa.

El Viernes Santo, durante la mañana, el Nuncio acompañado del Prelado de Aiquile, se dirigió a Mizque, donde autoridades y pueblo le brindaron una cordial bienvenida. En horas de la tarde, participó en las celebraciones religiosas cumplidas en el templo-santuario dedicado al Señor de Burgos. Con su palabra, ilustró los misterios de la Redención y manifestó su congratulación por el espíritu y la colaboración cristiano-social de la comunidad. Tomó parte, asimismo, en las estaciones del Vía Crucis.

El sábado, el Nuncio lo dedicó a reflexiones privadas, visitas a lugares y obras públicas de Aiquile y a tomar un breve descanso, después de dos días de cumplir intensa jornada. Esa misma tarde, visitó los establecimientos escolares de las Madres de Santa Magdalena Postel y su dispensario de maternidad, felicitando a las religiosas por su esforzada labor que, desde hace más de diez años, desarrollan en la Prelatura en los campos educativo y social y en el de la catequesis y apostolado parroquial.

Verificó los trabajos escolares y visitó el edificio del nuevo Colegio Fiscal, pasando luego al hospital, donde llevó su palabra de consuelo a los enfermos. Alternó con los pobladores de la región y fue huésped del internado de niños campesinos de Aiquile y de Totora.

Por la noche, asistió a la Vigilia Pascual, celebrada por el Vicario Foráneo y Párroco de Aiquile y el domingo presidió la celebración de la Eucaristía en el templo Prelacial, oportunidad en que actuó una coral de niños.

Realizó una visita a Totora, para participar en las ceremonias del Domingo de Pascua Florida. En la iglesia de esa población, habló para desear la paz de Cristo y expresar su alegría por la activa labor de las autoridades y del pueblo, a quienes instó a renovarse con la producción de nuevas obras sociales-educativas y con una vida religiosa siempre mejor.

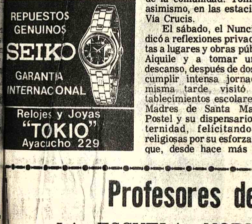

La Paz consume el mayor volumen de gasolina

Del total de 282.607.8 metros cúbicos de gasolina corriente vendida por YPFB en 1976, La Paz consumió 114.833.5 M3, lo cual la coloca en el primer lugar de consumidores. En relación a la gasolina extra, ese primer sitio es ocupado por Santa Cruz, con 40.218.2 M3, de un total de 98.273.5 metros cúbicos.

GASOLINA CORRIENTE

El segundo lugar de consumo de gasolina corriente lo ocupa Santa Cruz con 50.381.0 metros cúbicos; el tercero, Cochabamba con 48.362.3 M3; el cuarto, Oruro con 32.247.8 M3; el quinto, Potosí con 12.273.0 M3; el sexto, Sucre con 9.550.1 M3; el séptimo, Tarija con 4.064.9 M3; el octavo, Camiri con 2.789.5 M3; el noveno, Uyuni con 2.576.0 M3. Siguen, en el informe presentado a las autoridades petroleras por el Departamento comercial de YPFB, Sanandita, Bermejo, Tupiza, Villazón y otros centros.

GASOLINA EXTRA

El segundo lugar por el volumen de consumo de gasolina extra, es ocupado por La Paz con 21.164.7 metros cúbicos; el tercero, por Cochabamba con 8.445.4 M3; el cuarto, por Puerto Suárez con 6.546.4 M3; el quinto, por Guayaramerín con 3.585.3 M3; el sexto, por Trinidad con 3.288.8 M3; el séptimo, por Tarija con 3.081.5 M3; el octavo, por Sanandita con 2.640.5 M3; el noveno, por Camiri con 2.352.2 M3; el décimo, por Sucre con 1.632.7 M3; el décimo primero, por Oruro con 1.469.8 M3; el décimo segundo, por Cobija con 1.081.3 M3; el décimo tercero, por Tupiza con 819.8 M3; el décimo cuarto por Potosí con 700.4 M3; siguen: Bermejo, Villazón, Uyuni, etc.

El precio que YPFB cobra en el país por la venta de gasolina corriente es de un peso con cincuenta centavos el litro y por la gasolina extra el de dos pesos el litro, con excepción de Puerto Suárez, donde el precio es de tres pesos el litro (no se vende gasolina corriente).

Informe oficial

Alarmante deficiencia de profesionales para la atención de la sanidad nacional

Cada diez mil habitantes deben ser atendidos por sólo seis médicos

Un informe estadístico, elaborado por el Ministerio de Salud, muestra una alarmante deficiencia cuantitativa de profesionales para la atención de las necesidades sanitarias del país. El documento, que fue entregado a la prensa esta semana también señala la existencia de una separación entre la formación que se otorga a los médicos, odontólogos, enfermeras, etc. y la realidad social, especialmente en el ámbito rural.

El informe está contenido en el Plan Nacional de Salud, en su capítulo referido a los recursos humanos del sector de la salud y las proyecciones para 1980.

Según las estadísticas logradas el año pasado, el número de médicos en ejercicio en el país alcanzaba a 3.253, lo que supone que por cada diez mil habitantes hay disponibles 6.94 médicos. Las estimaciones en este rubro indica que para 1980 habrá 5.842 profesionales del ramo.

Durante 1976, un total de 1.392 odontológos prestaban servicios a la población, o sea que 2.97 profesionales del ramo atendían a diez mil habitantes. Para 1980 se estima disponer de 2.222 odontólogos.

En las otras especialidades se observan aún desniveles mucho más grandes. Según las estadísticas del año pasado en el país trabajan sólo 22 ingenieros sanitarios, 12 enfermeras docentes, 90 nutricionistas, 11 educadores sanitarios y 83 técnicos en rayos X.

Las estadísticas de 1976 también señalan que existen 1.976 bioquímicos, 374 trabajadoras sociales, 1.335 enfermeras graduadas, 3.026 auxiliares de enfermería, 179 técnicos de laboratorio y 3[…] técnicos en saneamiento am[…]biental.

El informe estadístico dic[…] refiriéndose a los aspectos ant[…] indicados: "Los recurso[…] humanos que forman la Un[…]versidad y los que están dent[…] su esquema de proyecció[…] futura, no son acordes con un[…] planificación que responda a la[…] necesidades del país que, en su[…] dos terceras partes, e[…] eminentemente rural. Sus pr[…]fesionales están preparado[…] para la ciudad, desconoce[…] formal y realmente el áre[…] rural; los conocimientos d[…] tecnología y alta sofisticació[…] científica no guardan relació[…] con la realidad socia[…] económica y educativa de […] comunidad rural. No ha[…] comprensión de esto[…] fenómenos, su concepción e[…] individualista, o sea la relació[…] profesional-paciente".

PRESUPUESTO

En cuanto a la distribución d[…] presupuesto asignado a[…] Ministerio de Salud, el 50 po[…] ciento del mismo está destinad[…] a la atención al pago de los bene[…]ficiarios de las listas pasivas.

"Los incrementos no res[…]ponden a la demanda de se[…]vicios, tampoco al crecimient[…] vegetativo y menos a los re[…]querimientos mínimos que hac[…] al Ministerio sino a las pos[…]bilidades de asignación finan[…]ciera del Tesoro Público", dic[…] el informe.

Según las estadísticas de lo[…] últimos años, mientras en 197[…] se destinó el 2.61 por ciento de[…] presupuesto consolidad[…] nacional al Ministerio de Salud[…] en 1976 este porcentaje bajó a[…] 1.77.

Reunión de Unidades de Salud propuso mayor atención rural

La necesidad de ampliar en forma integral los servicios médicos, curativos y preventivos, en las áreas rurales, está contenida en el Plan de Expansión de Cobertura de Servicios de Salud al Area Rural, aprobado por la Reunión de Directores de Unidades Sanitarias reunidos en La Paz y clausurada el jueves último. Ese plan ha sido incorporado a las conclusiones de la Reunión, para cuya aplicación, sin embargo, se requiere un financiamiento adicional de $b. 212.030.938.

Las conclusiones de la Reunión inciden, de manera preferente, en la extensión de servicios de salud a las zonas rurales. Una de esas conclusiones se refiere al mejoramiento de los recursos humanos y de los sistemas técnico-administrativos y operacionales, para lo que los Directores de Unidades Sanitarias se han comprometido a incrementar los rendimientos, coberturas y calidad de servicios en el área rural.

Paralelamente, se aprobó otra conclusión sobre la necesidad de revisar la ley que dispone el año de provincia obligatorio de los médicos, a fin de lograr una mejor atención en las áreas rurales. Asimismo, para la mejor aplicabilidad del Plan Nacional de Salud, se requiere una mejor coordinación entre el Ministerio de Salud Pública y la Universidad Boliviana en lo referente a la planificación de recursos humanos.

Las conclusiones aprobadas por la Reunión se refieren a la necesidad de reajustar los mecanismos técnicos y administrativos, a fin de lograr una mayor eficiencia y mejor planificación para la atención de la población. Al respecto, hace mención al Banco Nacional de Vacunas y a los programas de Saneamiento Ambiental y Materno-Infantil.

Acción comunal apoya construcción de un colegio

La comunidad que compone el colegio "Copacabana", del barrio paceño del mismo nombre, inició ayer los trabajos de construcción de muros de ese establecimiento educativo.

La directora de dicho colegio, del ciclo intermedio, Profesora Sara Valda de Cervantes, informó sobre el caso y expresó su satisfacción por estimar que los referidos trabajos son de mucha necesidad para preservar la seguridad del alumnado a su cargo.

La comunidad de ese colegio, constituída por padres de familia, profesores y alumnos, comenzaron a las 14.00 horas de ayer los primeros trabajos de esa obra. El entusiasmo fue general entre los participantes.

El colegio "Copacabana" cuenta con un considerable número de alumnos de ese populoso barrio de La Paz, pero no dispone de muros de protección, razón por la que se adoptó el acuerdo de construirlos con propios esfuerzos y recursos.

La nombrada directora ponderó esta empresa "acción comunal" y el hecho de que los participantes se han esforzado para lograr los materiales necesarios para la construcción de uno de los muros que allí se necesitan.

La labor se cumplirá durante varios sábados y domingos hasta completar 60 metros de muro. Se espera que este empeño obtenga el apoyo de otras instituciones, especialmente del Ministerio de Educación, para poder completarla y así brindar mayor seguridad a los alumnos que se educan en ese colegio.

Boeing 727 alquilado por LAB entra en servicio esta semana

Con el nuevo jet 727-200, alquilado a la Empresa Boeing, que a partir de esta semana estará en servicio, el LAB inicia la ejecución de la política y objetivos fijados para el presente año. Así lo anunció a PRESENCIA el Gral. Federico Casanovas, Gerente General de la Empresa.

En el presente, el LAB se ha propuesto modernizar los sistemas contables, de tráfico, reservas, ventas, operaciones, control de vuelos, ingeniería, mantenimiento overhaul, control de repuestos y administración en general mediante la adquisición y empleo de equipo electrónico.

Dentro de estos objetivos, se contempla la ampliación de la flota de aviones B 727-200, en base a las necesidades creadas por el crecimiento de la demanda. En este afán, el gobierno autorizó mediante decreto la compra de dos aviones Boeing 727-200 por un valor total de más de 30 millones de dólares.

Se encomendó al Instituto Nacional de Financiamiento Externo que busque el financiamiento ante organismos financieros internacionales incluyéndose en ello el aporte que le corresponde al gobierno boliviano. Estos dos aviones Jets serán fabricados por la Empresa Boing, con una capacidad de 160 pasajeros. Mientras dure la fabricación de los dos Jets B 727-200 el LAB ha fletado a la Empresa Boeing un avión Jet, por la suma de 65.000 dólares mensuales más 100 dólares por hora de vuelo. Con este avión alquilado, el LAB contará con cinco unidades que cubrirán los requerimientos actuales de la demanda nacional, principalmente en lo que en la red troncal y el servicio hacia el exterior. Esta nave, con matrícula CP 1339, tiene una capacidad de 119 pasajeros. El Gral. Casanovas explicó que otro de los objetivos fijados por la Empresa para 1977 será ampliar y regularizar el transporte de carga área internacional y la planificación racional de las frecuencias, para mejorar los servicios que presta el LAB.

DIVISION DE "CATERING"

El Gerente del LAB manifestó que en el presente año se creará la División de "Catering", que tendrá a su cargo la organización y planificación del servicio de atención a bordo (Alimentos y bebidas). Esta creación estará basada en una investigación minuciosa de la industria alimenticia, tanto en Bolivia como en el resto de los países servidores por el LAB.

También se inició el estudio de factibilidad para la construcción de un complejo de facilidades en las instalaciones del LAB en Cochabamba como ser hangar, plataformas de estacionamiento, calles de rodaje, talleres, bancos de prueba, laboratorios, almacenes, depósitos, oficinas de mantenimiento etc.

Dentro de la política, trazada por la Empresa, se comenzará la instalación de un depósito para el cuidado y atención de la carga aérea internacional, tanto en Santa Cruz como en La Paz. En el primer semestre de 1977, se concluirá y se pondrá en vigencia el manual de funciones. Asimismo, se procederá a la planificación de un nuevo itinerario que deberá entrar en vigencia a fines del presente mes. Durante la presente gestión se iniciará a la conciliación de cuentas con el Gobierno, por compensación en las operaciones de rutas improductivas, correspondientes a las gestiones de 1975 y 1976.

Además se ha dispuesto que los directores y ejecutivos del LAB realicen inspecciones a las agencias del LAB en el interior y exterior del país, a objeto de solucionar los problemas existentes, como ser personal, equipo de oficina, instalaciones etc. En este campo, se contempla la transferencia del segundo piso del edificio Carlos Pellegrini (Buenos Aires) a la Cancillería de la República. Se instalarán servicios radiotelefónicos entre La Paz-Cochabamba-Santa Cruz, a traves de un canal de la red de microondas de ENTEL. En est[…] gestión el LAB anuncia qu[…] procederá al estudio para l[…] adquisición de equipo de vuel[…] destinado a operacione[…] domésticas, en sustitución de lo[…] aviones Fairchild -27.

Finalmente, indicó que par[…] agilizar el sector carga, el LA[…] encarará la adquisición o a[…]quiler de una aeronave ca[…]guera, la construcción de b[…]degas para almacenamiento d[…] carga internacional en lo[…] aeropuertos de La Paz, Cocha[…]bamba y Santa Cruz.

CONVENIO CON VIASA

Los representantes de […] Venezolana Internacional d[…] Aviación S.A.. (VIASA) llegaro[…] al país en cabezados por Osca[…] Aguerrevere, Alfredo Sandor […] Simón Vandick. Esta misió[…] inició negociaciones co[…] personeros del LAB para […] explotación conjunta del tráfic[…] regional y de cooperación en la[…] actividades técnicas […] comerciales.

Ambas entidades, luego d[…] analizar los términos de r[…]ferencia que sean puestos e[…] consideración de sus respectivo[…] directorios, procederán a […] firma de un contrato d[…] operaciones. La misió[…] venezolana ha puesto de man[…]fiesto su decidido interés po[…] cristalizar cuanto antes esta[…] operaciones aéreas entre amba[…] empresas.

También se ha negociado po[…] personeros de LAN-Chile […] Aerolíneas Argentinas, […] ampliación de dos frecuencia[…] en el itinerario del LAB haci[…] Santiago y combinaciones d[…] interlíneas con Aerolínea[…] Argentinas.

En Lima será tratada desde mañana la enseñanza administrativa andina

Un seminario, correspondiente a la tercera fase del programa de "enseñanza de la administración en la subregión andina", se iniciará mañana en Lima y concluirá al cabo de una semana.

Se contará con la participación de delegados universitarios de todos los países pertenecientes al Convenio Andrés Bello, entidad de la que depende la Escuela Empresarial Andina, con sede en Lima, que es la propiciadora del referido seminario.

La Escuela Empresarial Andina del Convenio "Andrés Bello" ha hecho conocer que el propósito de estos seminarios está en relación a la necesidad de los países miembros de la subregión de contar con una eficiente administración para llevar a cabo sus proyectos y programas.

El reconocimiento de que se adolece de fallas en este campo, ha sido la causa principal para que se decida la creación de dicha Escuela Empresarial Andina, además de que se ha comprendido de que la propia integración engrendra nuevos poblemas administrativos que es necesario superarlos mediante la preparación adecuada de personal.

En consideración a los conceptos anteriores, la Escuela Empresarial Andina ha destacado la importancia que tienen los profesores de las facultades universitarias y los programas académicos de las escuelas de administración de todas las instituciones educativas a nivel profesional académico.

Esa importancia se ha traducido en la cooperación de las universidades de los países del Convenio "Andrés Bello", que cuentan con facultades o carreras de administración, para la organización de una investigación denominada: "La enseñanza de la administración en la subregión andina", destinada a analizar, en su realidad actual y posibilidades futuras, los principales aspectos de la formación profesional, a nivel universitario, en el campo de las ciencias administrativas.

Dicha investigación está organizada en tres etapas. La primera consistió en la recopilación, ordenamiento y análisis de informaciones y opiniones sobre la enseñanza de la administración, que ha sido realizada con el resultado de un informe general.

En la segunda etapa, se programaron seminarios en los seis países componentes del Convenio "Andrés Bello", con directa participación de sus universidades que cuentan con escuelas o carreras sobre administración. Esta gestión dio otro informe general.

El 30 vence la presentación de balances a la Renta

La Dirección de la Renta informó que la presentación de Balances y de Revalorización de Activos Fijos, vence el 30 de los corrientes.

Indica que los contribuyentes deben presentar ambas declaraciones impositivas y declaradas hasta la fecha señalada.

Por otra parte, las empresas que ya hubieran presentado sus Balances por la gestión de 1976, deberán presentar dentro del plazo fijado sus declaraciones de Revalorización de los Activos Fijos.

MEDICO CONFERENCISTA.– El Dr. Simeon Ellinas (segundo desde la izquierda), investigador de los laboratorios Upjohn, arribó ayer a La Paz, especialmente invitado por la Sociedad Boliviana de Obstetricia y Ginecología, para dictar una serie de conferencias sobre el nuevo tema médicto denominado Prostaglandinas.

Dichas conferencias se efectuarán en la sede de la Casa de la Cultura. El visitante es visto en la foto, acompañado de dirigentes de la entidad anfitriona, entre los que se cuenta a los doctores Eduardo Wilde, Luis Kushner, Carlos Leigh, José Feliubadalo y Fernando Ayala.

Convenio entre ENFE y CORDEC[O]

La Empresa Nacional d[…] Ferrocarriles y la Corporació[…] Regional de Desarrollo d[…] Cochabamba (CORDECO) ha[…] suscrito un convenio mediante e[…] cual ENFE transfiere a COR[…]DECO 115.000 metros cuadrado[…] de terreno ubicado en la Av[…] Aroma y Calle Ayacucho, de l[…] ciudad del valle, por la suma d[…] 40.800.000 pesos bolivianos.

Estas tres hectáreas d[…] terreno que tránsfiere ENFE […] CORDECO y servirán para l[…] instalación de la terminal d[…] buses de esa ciudad. El conveni[…] fue suscrito en la asesoría lega[…] de la Presidencia de l[…] República por el Ing. Gustav[…] Méndez Torrico, Gerent[…] General de ENFE y el Ing[…] Jorge Escóbar Presidente d[…] CORDECO.

De acuerdo al convenio, e[…] monto total será cancelado po[…] CORDECO en partidas. 13[…] millones de pesos boliviano[…] hasta abril de 1978, otra sum[…] similar hasta abril de de 1979 […] 13.600.000 pesos bolivianos hast[…] abril de 1980.

Profesores de Inglés

LA ESCUELA NORMAL INTEGRAL "SIMON BOLIVAR" CARRERA DE IDIOMAS Y LA COOPERACION DE U.S.I.S. (UNITED STATES INFORMATION SERVICE)

INVITAN:

A LOS SEÑORES PROFESORES DE INGLES DE LA REPUBLICA AL CURSO INTERNACIONAL DE ACTUALIZACION, SOBRE LA ENSEÑANZA DE IDIOMAS EXTRANJEROS EN LA UNIVERSIDAD DE GEORGETOWN, WASHINGTON D.C., DURANTE LA VACACION DE INVIERNO DE 1977.

RESERVAR SU INSCRIPCION: PARA POSTULANTES DE LA CIUDAD DE LA PAZ HASTA EL DIA MIERCOLES 27 DE ABRIL, PARA LOS DEL INTERIOR HASTA EL DIA 10 DE MAYO DE 1977.

POR CORREO SIRVASE PROPORCIONAR SU DIRECCION COMPLETA A: GEORGETOWN UNIVERSITY CASILLA 425 (USIS), LA PAZ, BOLIVIA. O PERSONALMENTE EN LA CARRERA DE IDIOMAS DE LA ESCUELA NORMAL INTEGRADA "SIMON BOLIVAR".

LA PAZ, 17 DE ABRIL 1977

Universidad Boliviana
Universidad Mayor de San Andrés
División de Extensión Universitaria

Muestra Pictórica

Expositora: CUQUI QUERALT

Se realizará del 18 al 25 del presente mes.
Casa de la Cultura "Franz Tamayo"
Inauguración lunes 18, a Hrs. 18.45

La Paz, abril de 1977

UNIVERSIDAD MAYOR DE SAN ANDRES

Marcelo Calvo Valda
DECANO DIRECTOR DE LA DIVISION DE EXTENSION UNIVERSITARIA

VºBº Dr. René Blattmann Bauer
SECRETARIO GENERAL DE LA UNIVERSIDAD MAYOR SAN ANDRES

Adelgace

Clases de Gimnasia Reductiva, Modeladora, Rítmica y Deportiva.

Informaciones:
Fono 58568.

Empresa Importante

Necesita para incorporar a su Departamento de comercialización, cinco caballeros (5) y tres damas (3).

REQUISITOS

1).- Buena educación y cultura.
2).- Excelente presencia.
3).- Mayores de 25 años (equilibrio emocional).
4).- Dedicación exclusiva.
5).- No necesariamente con experiencia.

A los seleccionados garantizamos una profesión de jerarquía y magníficos ingresos económicos.

Para entrevista personal dirigirse a Landaeta 221 Esq. Franz Tamayo, 1er. Piso, Hrs. 9.30, Lunes 18.

LA GERENCIA

Secretaria Bilingüe

Empresa Comercial requiere secretaria bilingüe Español-Inglés, con redacción propia y amplios conocimientos de shorthand.

Llamar en horas de oficina a los teléfonos: 55701 y 26456.

PRIMICIA EN B

National Panaso

TR-579EX

PRIMER TELEVISOR MULTISISTEMA EN EL MUND

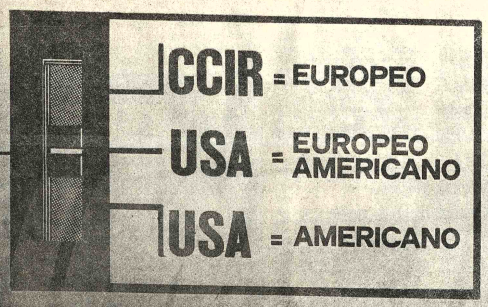

20

RECEPCION DE TRANSMISIONES VIA SATELITE EN UN FUTURO

★ 100% TRANSISTORIZADOS

Compre el suyo en:

DISNAT LTDA. Central y Agencias LA PAZ	ORMECO LTDA. Central y Agencias COCHABAMBA	CASA AGREDA QUILLACOLLO	CASA SUAREZ Central y Agencia SANTA CRUZ	DISNAT LTDA. Central y Agencia SANTA CRUZ	DISNAT LTDA. MONTERO	CASA NOVEL CAMIRI

¡LIVIA!..

POR EL INCREIBLE PRECIO DE UN TELEVISOR NORMAL

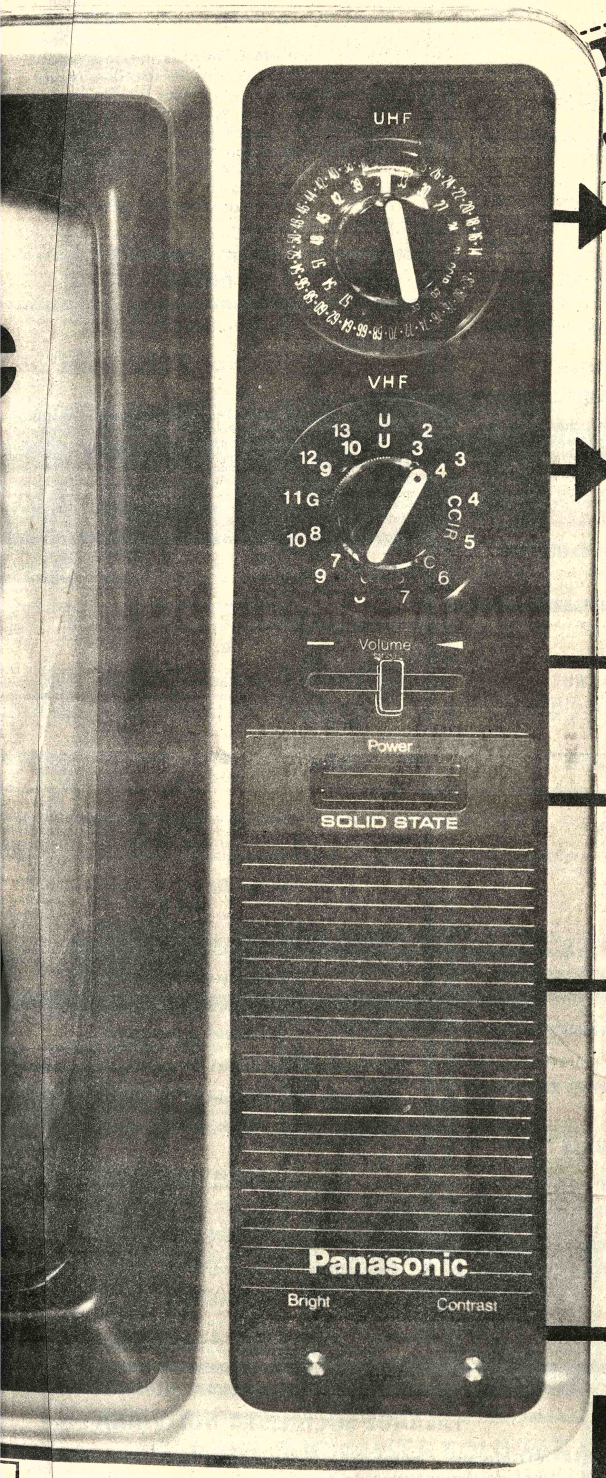

UHF: SELECTOR DE CANALES 14 AL 82 (AMERICANO) Y 21 AL 69 (EUROPEO) SINTONIA FINA

VHF: SELECTOR DE CANALES 2 AL 13 RECEPCION ACTUAL EN BOLIVIA
3 AL 10 RECEPCION FUTURA EN BOLIVIA SINTONIA FINA

CONTROL DESLIZABLE DE VOLUMEN

INTERRUPTOR DE ENCENDIDO Y APAGADO ELECTRONICO "TOQUE DE DEDO"

PARLANTE DINAMICO DE 9 CM

REGULADOR AUTOMATICO DE VOLTAJE INCORPORADO ± 20 % DE TOLERANCIA

CONTROLES DE BRILLO Y CONTRASTE

National Panasonic
SIEMPRE UN PASO ADELANTE

CON DG = DOBLE GARANTIA

1.- GARANTIA DE SERVICIO GRATUITO POR UN AÑO
2.- GARANTIA DE CALIDAD Y MANTENIMIENTO POR SIEMPRE

DISNAT LTDA. ORURO	DISNAT LTDA. SUCRE	DISNAT LTDA. POTOSI	DISNAT LTDA. TARIJA	CASA LA SOPRESA YACUIBA	ALMACEN EL PORVENIR TRINIDAD	CASA ELSA SANTA ANA DE YACUMA

MISAS

FALANGE SOCIALISTA BOLIVIANA

EL DEPARTAMENTO PROVINCIAL CAMPESINO en ocasión de conmemorarse el 18 aniversario de la muerte de nuestro JEFE FUNDADOR Y MARTIR,

OSCAR UNZAGA DE LA VEGA

y en recordación de nuestros camaradas caídos el 19 de abril de 1959, la JEFATURA NACIONAL y la militancia de FALANGE SOCIALISTA BOLIVIANA, invitan a Ud.(s), a la misa que se mandará celebrar el día martes 19 a hrs. 17:45 en la Iglesia de San Agustín. (lado de la Municipalidad).

POR BOLIVIA

La Paz, abril de 1977

SECRETARIA REGIONAL CELULA "B"

EL SECRETARIO REGIONAL DE LA CELULA "B" DE FALANGE SOCIALISTA BOLIVIANA DE COCHABAMBA.
En ocasión del 18 aniversario de la muerte de nuestro JEFE, MARTIR Y FUNDADOR

OSCAR UNZAGA DE LA VEGA

Maestro de Juventudes

y en conmemoración de los camaradas caídos el 19 de abril de 1959, invitan a la misa que se mandará a oficiar el día martes 19 a horas 19 p.m. en la Iglesia de Santo Domingo.

POR BOLIVIA

Dr. Fanor Saavedra
SECRETARIO REGIONAL DE LA CELULA "B"
DE COCHABAMBA

FALANGE SOCIALISTA BOLIVIANA

SECRETARIA REGIONAL CELULA "V" (POTOSI)

LA SECRETARIA REGIONAL DE LA CELULA "V" DE FALANGE SOCIALISTA BOLIVIANA
En ocasión del 18 aniversario de la muerte de nuestro JEFE FUNDADOR, HEROE Y MARTIR

OSCAR UNZAGA DE LA VEGA

Maestro de Juventues

y en conmemoración de los camaradas caídos el 19 de abril de 1959, invita a la misa que se mandará oficiar el día martes 19 del presente a horas 11 a.m. en la Iglesia "CATEDRAL".

POR BOLIVIA

Potosí, abril de 1977.

FALANGE SOCIALISTA BOLIVIANA

El Presidente y miembros del CENTRO DE ESTUDIOS POLITICOS "OSCAR UNZAGA DE LA VEGA", invita a la misa que en memoria de,

OSCAR UNZAGA DE LA VEGA

Maestro deJuventudes

se mandará oficiar el día martes 19 a horas 17:45 en la Iglesia de San Agustín.

FALANGE SOCIALISTA BOLIVIANA SECRETARIA REGIONAL TRINIDAD-BENI

LA SECRETARIA REGIONAL DE FALANGE SOCIALISTA BOLIVIANA DE TRINIDAD, DEPARTAMENTO DEL BENI.
En ocasión del 18 aniversario de la muerte de nuestro JEFE FUNDADOR, HEROE Y MARTIR

OSCAR UNZAGA DE LA VEGA

Maestro de Juventudes

y en conmemoración de los camaradas caídos el 19 de abril de 1959, invita a la misa que se mandará oficiar el día martes 19 del presente a horas 20 (8 p.m.) en la Iglesia CATEDRAL.

POR BOLIVIA

Trinidad, abril de 1977.

SECRETARIA REGIONAL CELULA "S" DE SUCRE

EL SECRETARIO REGIONAL DE LA CELULA "S" DE FALANGE SOCIALISTA BOLIVIANA DE LA CIUDAD DE SUCRE
en conmemoración a la inmolación de nuestro Jefe Fundador Maestro, Mártir y Líder:

OSCAR UNZAGA DE LA VEGA

Maestro de Juventudes

y los heroicos Falangistas que cayeron luchando por la libertad y la Justicia Social el 19 de abril de 1959, invita a la militancia del Partido a la misa que en su homenaje se oficiará el día martes 19 a Hrs. 19 en la Catedral Metropolitana.

"POR BOLIVIA"

Juan Carlos Ovando
SECRETARIO REGIONAL DE LA CELULA "S"
DE SUCRE

SECRETARIA REGIONAL
CELULA "O" DE SANTA CRUZ

EL SECRETARIO REGIONAL DE LA CELULA "O" DE FALANGE SOCIALISTA BOLIVIANA

al conmemorarse el 18 aniversario de la muerte de nuestro camarada JEFE FUNDADOR, MAESTRO Y MARTIR

OSCAR UNZAGA DE LA VEGA

Maestro de Juventudes

y la de nuestros camaradas muertos en lucha por la Justicia, y la libertad el 19 de abril de 1959, invita a la misa que se oficiará el día martes 19 en la Iglesia de San Andrés a Hrs. 19.

"POR BOLIVIA"

Mario Zambrana
SECRETARIO REGIONAL CELULA "O"
DE SANTA CRUZ

Falange Socialista Boliviana

Célula "I" de Oruro

En ocasión de conmemorarse el 18 aniversario de la muerte de nuestro JEFE FUNDADOR Y MARTIR,

OSCAR UNZAGA DE LA VEGA

y en recordación de nuestros camaradas caídos el 19 de abril de 1959 LA CELULA "I" DE ORURO y la militancia de FALANGE SOCIALISTA BOLIVIANA invitan a Ud(s), a la misa que se mandará celebrar el día martes 19 a Hrs. 19. p.m., en la iglesia de San Francisco.

Por Bolivia.

Oruro, abril de 1977.

FALLECIMIENTO

En la paz del Señor y confortada con los auxilios de la Santa Religión Católica ha dejado de existir la que en vida fue ejemplar y abnegada madre:

Doña VENTURA RUIZ Q.

Q.E.P.D.

María Q. vda. de Ruiz, madre; Rosaio, hija; María, Fabián y Mario, hermanos; Fernando Zenteno y Julia T. de Ruiz, hermanc políticos; los sobrinos y demás familia, regan a sus amistades y personas piadosasse dignen asistir a la traslación de losrestos mortales al Cementerio General eldía de hoy Domingo 17 a horas 10.00.a.m.
El cortejo fúnebre partirá de la parada Linea 21 (Cota Cota).
Favor que comprometerá la gratitud de la familia doliente.

MISAS

AGRADECIMIENTO E INVITACION

La familia de la que en vida fue,

Srta. ELISABETH LIEBERS ZAMORA

(Q. E. P. D.)

expresan su sincero agradecimiento al Directorio, Gerent Gene Personal del Banco Minero de Bolivia, Residentes Tarijeños, familiares todas las amistades que hicieron llegar ofrendas florales y noscompa ron en nuestro profundo dolor, e invitan a la misa que po el ete descanso de su alma y recordando los 9 días de tan irreparablepérdida oficiará en la Iglesia María Auxiliadora (El Prado) a hrs. 18.3(del día mañana lunes 18 de abril.
La asistencia a este acto de solidaridad cristiana comprmeterá gratitud de la familia doliente.

El día de mañana lunes 18, a horas 12, se oficiará una Misa de hquiem el Templo de María Auxliadora, recordando un mes del sensile fall miento del que en vida fue

Sr. ANDRES DAVALOS VALENCIA

(Q. E. P. D.)

El Presidente, Directores y Ejecutivos del Banco Central de Bolvia, c parten el dolor de su digno funcionario señor Edisson Dávalo por e irreparable pérdida ocurrida en Cochabamba, é invitan a l Banc amigos personales de la familia doliente, a dicha ceremonia religios

La Paz, 17 de abril de 1977

AVISO RELIGIOSO

El personal de funcionarios del Banco Central de Bolivia, al recordar mes del sensible fallecimiento del padre de su colega señor Edi Dávalos, ocurrido en la ciudad de Cochabamba, ruega a los empañe del Sistema Bancario y personas piadosas, asistir a la Misa d Requi que ha de celebrarse en memoria del que en vida fue señor.

D. ANDRES DAVALOS VALENCIA

(Q. E. P. D.)

La ceremonia religiosa se oficiará el día de mañana lunes 18, horas en el templo de María Auxiliadora (Av. 16 de Julio).

La Paz, 17 de abril de 1977

Invitación a novenario

La Cámara Nacional Forestal, tiene el sentimiento de comunicar el sensible fallecimiento de su socio, que en vida fue

Señor HUGO TALAVERA JUSTINIANO

e invita al novenario que se rezará en la Iglesia de la Catedral a partir de hoy, a horas 19 (7 de la noche).

Santa Cruz, 14 de abril de 1977.

FALANGE SOCIALISTA BOLIVIANA

LA SECRETARIA GENERAL DE FALANGE SOCIALISTA BOLIVIANA al conmemorarse el 18º aniversario de la muerte de nuestro JEFE FUNDADOR, HEROE y MARTIR

OSCAR UNZAGA DE LA VEGA
Maestro de Juventudes

y la de nuestros camaradas muertos en lucha por la justicia y la libertad el 19 de abril de 1959, invita a la misa que se oficiará el día martes 19 a horas 17:45 en la Iglesia San Agustín.

POR BOLIVIA

La Paz, Abril de 1977

FALANGE SOCIALISTA BOLIVIANA

El Delegado Nacional de Juventudes y la Delegación Regional de Juventudes de la Célula "L" La Paz de FALANGE SOCIALISTA BOLIVIANA, rinde su homenaje a nuestro Jefe Fundador, Maestro, Héroe y Líder

OSCAR UNZAGA DE LA VEGA
Maestro de Juventudes

y a los heroícos "Camisas Blancas" que cayeron luchando por la libertad y la justicia el 19 de abril de 1959 e invita a la militancia del Partido a la misa que en su memoria y homenaje se oficiará el día martes 19 a hrs. 17:45 en la iglesia de San Agustín.

POR BOLIVIA

La Paz, Abril de 1977

Manzana de la discordia que destruye.....

(Viene de la página 3)

desarrollo económico y social que necesitan los tarijeños. Hay profesionales que no estan involucrados en esta lucha intestina y han comenzado a emigrar a otros departamentos. "Astra" de La Cervecería Tarija, es objeto de un sabotaje de los propios tarijeños, es la única industria existente y las luchas internas estan por arrastrarla a una situación de quiebra y caos. Más de una agencia bancaria privada, esta previsando sus operaciones para decidir su permanencia o su retiro de esta ciudad. La regional de la Casa Grace anunció su retiro como van las cosas, solamente quedarán en la capital los grupos en discordia.

LO INSOLITO.-De todo ello, se puede fácilmente observar la falta de una acción mas gravitante de parte de las autoridades judiciales. Si existen malos manejos en CODETAR, en gestiones pasadas, corresponde que la Fiscalia del Distrito esté en manos de hombres sin ninguna concomitancia con los grupos en pugna. La acción de la justicia debe alcanzar a todos aquellos que actuaron contra los intereses de Tarija. Se puede pensar que la acción de una correcta aplicación de las leyes penales, puede evitar que los tarijeños dividan su tiempo en atacar o defender intereses de grupo cuando por encima de ellos estan los intereses supremos del departamento y del país.

PROBLEMAS SIN ATENCION.- Decíamos que esta lucha intestina creada por un sólo hombre y que esta contaminando a todos los tarijeños, en el fondo no es lo fundamental Hay problemas de mayor trascendencia y sin atención. Tenemos como ejemplo el caso de que hasta el momento los tarijeños no reclamaron a la Corporación Boliviana de Fomento el documento legal que establezca la constitución de sociedad entre CODETAR y la CBF por usufructo de los ingenios azucareros. Tarija posee el 49 por ciento de las acciones de estos ingenios, pero, sin embargo, la CBF por su cuenta y riesgo asume los poderes totales de decisión, como el caso de la comercialización de azúcar hacia una firma argentina en Tucuman. En resumen, no existe una escritura que registre los derechos propietarios de Tarija y la CBF Otro de los aspectos importantes es que en Tarija no se ha pedido a YPFB realice trabajos de sismologia en el Departamento tendiendo en cuenta que los pozos de petróleo de Caigua estan por agotarse y Tarija por concepto de regalias en este rubro percibe su principal puente de financiamiento. Tampoco se conoce de la existencia de estudios para instalar el sistema de aguas potables, porque actualmente la población consume agua contaminada. Las calles de la ciudad estan completamente abandonadas, por falta de tiempo en planificar su financiamiento. En fin, son tangibles los problemas que aquejan al hermano departamento, que acaba de cumplir un nuevo aniversario.

UNA VERDAD.- Si hay personas culpables de la frustración que vive Tarija, esta deben ser juzgadas por la Justicia Ordinaria. Es necesario que todos los grupos de inversionistas que lleguen a Tarija cuenten con el apoyo de todo el pueblo Hay que tomar en cuenta ademas que en Tarija la población de jóvenes menores a los 21 años es la mayor, en todo el país, en proporción al número total de habitantes. Si estos jóvenes de hoy se ven frustrados en su capacitación mañana tendrán que enfrentarse a un grave problema social por la falta de fuentes de trabajo. Alguien decia que sólo habrá pacificación en Tarija, cuando los picaros vayan a la cárcel si esto es bien cierto, más realista es observar como el trabajo de las Directoras de Promoción Social y de la Dirección del Menor, en un solo haz de voluntades estan superando los destinos de la niñez, mujeres y ancianos de Tarija para brindarles una protección integral. Este ejemplo debe servir mucho a los que hoy luchan.

Peinados "despeinados"

(EFE).- "Los tiempos cambian que es una barbaridad.."

Desde ahora tendremos que pagar para que nos despeinen.

Parece que en la temporada presente, lo que se lleva es el ante-peinado, según ha declarado uno de los más prestigiosos hombres de la peluquería en España, con sede también en Paris, lo cual quiere decir que la noticia viene de primera mano y recientita.

Las elevadas sumas que se venian pagando en las peluquerias para que nos peinaran, alisaran y abrillantaran el cabello, ahora eso mismo hay que pagarlo para salir despeinadas; es decir, a lo más que se puede llegar es a que parezca que nos hemos peinado solamente una parte de nuestra cabeza.

Luis Llongueras da las siguientes normas para esta temporada. Ni lisos ni muy rizados, se impone el ante-peinado.

NUEVAS TECNICAS

Las nuevas tendencias obligan a nuevas técnicas. Por el momento, ha desaparecido el "brushing" que tanto ha venido empleándose en los últimos tiempos.

Desaparecen también los cascos-secadores. Lo actual es emplear simplemente el peine para el secado con ayuda de los dedos.

Parece que aquí hemos ganado bastante al no tener que soportar el martirio del casco-secador; pero lo que desconocemos aún es a qué mundo nuevo nos meterán estos dictadores de la moda y qué nuevo martirio nos espera, porque... ¿como justificar el alto precio que una señora paga en un salón de belleza por un lavado y un marcado, que ahora se transforma en un "vete a la calle de prisa"?

PIERDEN ACTUALIDAD LOS ACABADOS GEOMETRICOS

También los acabados geométricos están "demodé", es decir anticuados. El corte de pelo, por el momento, tiene la exigencia de una sola capa. Los volúmenes formando escala tienen que conseguirse a fuerza de permanentes; mejor dicho, la permanente de veinticuatro rulos. Ya hemos dado con un martirio...¡la permanente!

¿Saben ustedes lo que supone? Dos horas de peluquería por lo menos para conseguirla; eso sí, muy flojita para que parezca natural y te dure muy poco.

Después, el secado se hará con infrarrojos. Solamente peine y dedos. ¡Maravilloso..!

Hay que reconocer que si los peinados que mostramos en el reportaje gráfico, están hechos con las nuevas técnicas, las "maniias" de Llongueras son una maravilla.

LOS ENCRESPADOS SON PARA LAS MAS LANZADAS

Las damitas más lanzadas lucirán este año cabezas encrespadas, casi "salvajes". Supongo que este nuevo estilo estará inspirado en las películas de Tarzan, pues hay que ver lo guapa que resultaba la pareja de Tarzan con el pelo encrespado en aquel medio salvaje.

¿Cómo conseguir este encrespamiento? Inevitablemente, las puntas deben de ir permanentadas.

También ahora parece que los maestros de la peluquería toman el tiempo que invierten en cada realización, ofreciendo el tiempo-récord -algunos conseguidos en 13 minutos- para conseguir que las señoras se animen a que las despeinen.

LOS PEINADOS MAS-CULINIZADOS

Como contrapunto de toda esta locura de los cabellos salvajes y ante-peinados, ha surgido la moda del cabello pegado muy masculinizado, tal como lo hacian los galanes allá por los años treinta.

Bien, al menos hay donde escoger. La Moda es asi y para las que quieran estar a la última deberán resolver en aquello que más les guste, pero tal como están las cosas creemos que no lo podrán hacer de vez en cuando alguna de ellas, ya que si se corta el pelo para llevarlo liso, nunca conseguirán esa melena ideal de nuestros días, según los dictadores de la moda.

Los cabellos lisos llevan postizos muy graciosos en la nuca, tales como pequeños moños, trenzas, etc...

Lo que ahora hace falta saber es qué actitud tomarán la mayoria de las mujeres. ¿Cabeza aleonada? ¿Cabeza masculinizada?

Lo más seguro es que la mayoría de las mujeres tomen como punto el término medio para la mayoría de los momentos, aunque de vez en cuando se permitan una fantasía para asistir a un determinado lugar y en determinada hora.

Y es que...las creadores proponen, y la mujer dispone; con lo que queda demostrado que los creadores inventan la Moda pero quien la hace es la mujer misma.

Mañana se inicia curso para guías de turismo

Mañana, en el Instituto Superior de Administración Pública, ISAP, se iniciará el curso destinado a capacitar a los guias de turismo que colaborarán en el Congreso de la Confederación de Organizaciones de Turismo de América Latina, COTAL, que se realizará en esta ciudad en el mes de mayo.

Este curso durará hasta el 14 de mayo y cuenta con los auspicios del Instituto Superior de Administración Pública y del Instituto Boliviano de Turismo.

REQUISITOS

Asistirán 45 personas, que deberán reunir los siguientes requisitos: Bachiller en Humanidades, conocimiento de un idioma extranjero, haber aprobado los cursos de Técnicas de Turismo o desempeñar actualmente trabajos de guias en agencias de viaje y turismo.

Los organizadores asignan especial importancia a este curso, porque aseverán que se proporcionará una eficiente capacitación a todas las personas que colaborarán en la realización del Congreso de COTAL, muy en especial en lo que se refiere a la atención directa a las delegaciones extranjeras que llegarán a La Paz.

Autoridades del Instituto Boliviano del Turismo y responsable de las agencias de viajes y turísticas afirmaron que se encuetran abocados a ultimar todos los detalles preparatorios para el Congreso de COTAL.

Viajó a Europa

Vía LUFTHANSA, viajó a FRANKFURT Rep. Fed. Alemana, el Dr. Juan Orlando Sangueza Vega, con una beca de especialización del INSTITUT Für BEGA-BTENFOURDERUNG der KONRAD-ADENAUER ST-IFTUNG e. V.. Realizó sus estudios secundarios en el colegio Nal. J.M. Saracho de Oruro, y profesionales en la UMSA., recibiendo título de MEDICO CIRUJANO.

Biblioteca para...

(Viene de la pagina 3)

aclaraciones, Sr. Director, no por vanidad, sino para evitar malediccncias y malos entendimientos que, como dije anteriormente, pueden hacer fracasar nuestra labor. Para llamar a la reflexión a ciertas personas que con informes incompletos puedan herir la susceptibilidad de los jóvenes y señoritas que me acompañan; para que aprendan a reconocer los sacrificios que bien o mal realiza gente que adora a su pueblo.

Muchas gracias, y hasta el día de la inauguración de nuestra biblioteca, a la cual queda invitado.

Atte.Gladys M. Castro Muriel
Presidente del Comité Pro B. Irupana.

Agenda Femenina

- CENTRO DE DAMAS ORURENAS

* El Centro de Damas Orureñas realizará el martes 26 del presente, un té-rummy, en casa de la señora Irma de Martinez.

VOLUNTARIAS PRO-JUVENTUD BOLIVIANA

Las Voluntarias Pro-Juventud Boliviana han organizado para el 22 de mayo un Festival de Música en el que actuará el cantante español Julio Iglesias. Los fondos a recaudarse están destinados a la construcción de la Clínica de Rehabilitación de Drogadictos en Aranjuez.

A.C.E.

* El Directorio de la Asociación Cristiana Femenina se reunirá el martes, a horas 18 y 30, para programar la celebración del Dia Mundial de la Socia y las actividades con motivo de la visita de la Vicepresidenta mundial de la entidad.

ASOCIACION DE MUJERES BENIANAS

* Las integrantes de la Asociación de Mujeres Benianas se reunirán el martes 26, para elegir su nueva directiva.

COMITE CIVICO FEMENINO PACEÑO

Las componentes del Comité Cívico Femenino Paceño se reunieron para rendir homenaje a su ex-presidenta, señora Graciela Bozo Dick, en reconocimiento a su labor en la institución.

AMIGOS DE LA CIUDAD

* La Agrupación Femenina de Amigos de la Ciudad se reunirá el martes, a horas 10 y 30, en su secretaria. En esa oportunidad se rendirá homenaje a las efemérides departamentales de Tarija.

CIFEMI

* Las socias del Circulo Femenino de Miraflores se reunirá mañana en su té-sesión mensual, en casa de la señora Blanca de Palma.

CURSILLO DE DIVULGACIÓN CULTURAL

* Mañana, a horas 18, en la Casa de la Cultura, tendrá lugar la primera conferencia de la señora Raquel de von Vacano, sobre el tema: La novela en Bolivia, presentada dentro del programa de Divulgación Cultural preparado por la Dirección de Cultura de la Municipalidad.

ROTARY CLUB

* El Comité de Damas del Rotary Club La Paz- Sur se reunirá el miércoles en un té, en casa de la señora Remedios de Prada, Calle Benito Juárez N°. 77. (La Florida). Las disertaciones estarán a cargo de las señoras Luisa de Racky, esposa del Embajador de Alemania Federal, Elde de Corbat, esposa del Embajador de la Argentina y Teresa de Mesa, Directora Nacional del Instituto de Estudios Bolivianos de la UMSA.

VOLUNTARIAS DEL HOGAR SAN JOSE

* Mañana, en casa de la esposa del Embajador del Uruguay, señora Raquel de Bustillo del Campo, Calle 13 N°. 8151, Calacoto, tendrá lugar el te-mensual de las Voluntarias del Hogar San José.

EN LA CIUDAD DE SANTA CRUZ

En la ciudad de Santa Cruz, Ana Paola Villarroel Gasser reune hoy sus pequeñas amistades, con motivo de celebrar su 5to. aniversario natal.

Fotografía de la Semana

RODRIGO MENDOZA
FOTO CARLO
Colón 418 esq. Potosí Teléfono 51181

Parte Matrimonial

En California, Los Angeles, contrajo matrimonio la señorita LILA VARGAS CLAVEL con el señor YAX GARRETTE, ambos pertenecientes a familias conocidas de Bolivia y California.

Parte Matrimonial

Julio Borelli G. *Nelly E. vda. de Cáceres*
Alicia G. de Borelli
Participan el enlace matrimonial de sus hijos
Angela Lydia y Jorge E.
que con carácter privado se realizó el 10 de Febrero en la Capilla de St. Augustine en la ciudad de Los Angeles - California.
Ambos contrayentes pertenecen a conocidas familias de Bolivia y Perú.

FALLECIMIENTOS

En la paz del Señor y confortado con los auxilios de la Santa Religión Católica, ha dejado de existir el que en vida fue

Sr. Don RAFAEL DEHEZA GUERRA
(Q.D.D.G.)

Cristina S. de Deheza, esposa; Rosario Deheza S., Cristina D. de Kidder (ausente), María Eugenia D. de Mc Clellan, (ausente); Phillip Kidder, Bruce Mc Clellan, Lonny C. de Smete, hijos políticos; Fanny D. de Abela, Blanca D. de Guzmán, hermanas; Jorge Salgueiro R., Betty Salgueiro R., hermanos políticos; Rafael Deheza C., Raúl, Georgetto, Pablo Vivado D., William, Christopher Kidder D., Valerie, Alexander Mc Clellan D., nietos; los tios, sobrinos, primos y demás familia, invitan a la misa de cuerpo presente el dia de hoy domingo 17 a horas 15:00 p.m., y a la traslación de sus restos mortales al Cementerio General.
El cortejo fúnebre partirá de la avenida Ecuador 2475.
Favor que comprometerá la gratitud de la familia doliente.

La Paz, abril de 1977
EMPRESA FUNERARIA SANTANDER

Confortado con los auxilios de la Santa Religión Católica, ha dejado de existir el que en vida fue ejemplar padre, Sr.

Don SIMON MARQUEZ CHAVEZ
Q. E. P. D.

Herminio, José y Brigida Márquez Rivera, hijos; Elvira Serrano de Márquez y Josefina Siñani de Marquez, hijas políticas; Nicolás, Domingo, Asencio, Paulino, Felicidad y María Marquez, hermanos; Hugo, Jorge, Irma, Amalia, Matilde, Alda, Olga, Jorge, Romelia y Nely Márquez de Cameo, nietos; y demás familia ruegan a sus relaciones, residentes de la Provincia Los Andes y muy especialmente de Pucarani, a las instituciones Cívicas y Deportivas que perteneció, Junta de Vecinos, y Alcaldía Municipal de Pucarani, se dignen asistir a la Misa de cuerpo presente a horas 14 y 30 y a la traslación de los restos mortales del extinto a horas 15 y 30.p.m. del dia de hoy domingo.
El cortejo fúnebre partirá de la Av. República N°. 1542 (surtidor de kerosene Villa Victoria).
Favor que agradecerá la familia doliente.
CASA GUZMAN Figueroa final Tels. 24014—56207.

Ha dejado de existir la que en vida fue,

Srta. ALIDA MARINA ZURITA ARROYO
(Q.D.D.G.)

Antonio Zurita y Martha Arroyo de Zurita, padres; María del rosario y Liz, hermanas; Donato Arroyo e Isidora Valdez, abuelos; los tios, primos y demás familia, ruegan a sus relaciones y personas piadosas y en especial al personal docente y alumnado del Colegio Lourdes, Inglés Católico y Bolivian Institut , se dignen asistir a la Misa de cuerpo presente a horas 15.00 y a la traslación de los restos mortales de la extinta al Cementerio General el dia de hoy domingo 17 del presente a horas 16.00 (4 de la tarde).
El cortejo fúnebre partirá de la Prolongación calle Viacha N°. 409 al fondo.
Favor que comprometerá la gratitud de la familia doliente.
SERVICIOS DE FUNERARIA ALIAGA, FIGUEROA 773 Tels. 25676—64800.

MISAS

La familia del que en vida fue,

Señor RODOLFO NALLAR G.
Q. E. P. D.

Invita a sus amigos parientes y personas piadosas se dignen asistir a la misa que recordando los tres años de su llorado fallecimiento, se oficiará en el templo de María Auxiliadora el dia de mañana lunes a hrs. 11.30.
La asistencia a este acto piadoso comprometerá la gratitud de la familia doliente.

La familia del que fue,

D. JORGE BIRBUET CESPO
Q. E. P. D.

Invita a sus parientes y amigos se dignen asistir a la misa que en sufragio del alma del extinto y recordando el primer aniversario de su sensible fallecimiento, se celebrará en el templo de San Agustin, el dia martes 19 del mes en curso, a hrs. 10.a.m.
Será favor que comprometerá la gratitud de la familia doliente.

La Paz, abril de 1977

AGRADECIMIENTO E INVITACION

Juana Monterrey de Rossel, hija; Armando Rossel B., hijo político; Ghersy R. de Viscarra, Antonieta R. de Aliaga; Juan Ignacio, Ivonne y Katty Rossel Monterrey, nietos; Uriel Viscarra y Ronald Aliaga; nietos políticos y demás familiares del que en vida fue,

Don JUAN MONTERREY PERALTA
(Q.E.P.D.)

expresan su profundo agradecimiento a familiares y amistades que compartieron el sentimiento de dolor por esta irreparable pérdida e invitan especialmente a los residentes de Achacachi, se dignen asistir a la misa que en sufragio de su alma y recordando los ocho dias de su fallecimiento se mandará oficiar el dia de mañana lunes 18 del presente a horas 19.30 p.m. en la iglesia de San Agustin (lado de la H. Municipalidad).
Su asistencia compromete la gratitud y reconocimiento de la familia doliente.

HANSA
Sinónimo de Confianza

National
ARTEFACTOS PARA EL HOGAR DE FAMA MUNDIAL

Dígalo con flores
"GRUPO DE ARTE FLORAL DELIA LUZ"
Envíe ramos de movimiento y línea múltiples, armoniosamente compuestos en vasijas de cristal. Con Amor para Ella, sobriedad y gracia para El. Variedad en Cajas.
ORDENES · Jorge Saenz 1047 Tlf. 22780.

Socia para Boutique
Señora de preferencia con conocimientos de alta costura y con capital, para socia de Boutique acreditada localizada en el centro de la ciudad. Dirigirse a casilla 2567 La Paz indicando teléfono para contactos.

Casa en Huarina
En alquiler o anticrético se requiere para oficinas, de la Cooperativa Rural Eléctrica La Paz (CORELPAZ).
Dirigir sus propuestas a "CORELPAZ", oficinas de INER, Avenida Arce N°. 2180 La Paz, Teléfono 24166 - 58617.

PRONTO
TIMEX

PANTUR
el mundo en sus manos
¿VIAJA?
LE ESPERAMOS EN AV. 16 DE JULIO 1551 TEL. 23147

Honorable Alcaldía Municipal de Oruro
Dirección de OO.PP. Municipales

Convocatoria a Propuestas para adquisición de maquinaria y vehículos

Se convoca a propuestas para el suministro de la siguiente maquinaria y vehículos con destino a la H. Alcaldía Municipal de Oruro:

1 unidad RODILLO NEUMATICO, equipado con motor diesel y peso de 8.000 kilos sin lastre.
1 unidad MOTONIVELADORA, con motor diesel de 120 HP. efectivos al volante, a 4.000 mts. sobre el nivel del mar, con hoja niveladora de 3.60 mts. de longitud mínima.
1 unidad CARGADORA frontal con motor diesel de 80 HP. efectivos al volante, a 4.000 mts. sobre el nivel del mar, y equipada con cucharón de 1.0 a 1.3 m3. de capacidad, montada sobre llantas.
1 unidad VIBRO-COMPACTADORA, equipada con motor eléctrico de 220 voltios y rendimiento de 500 a 700 mts2/h.
6 unidades CARROS BASUREROS con tolva de 8 mts3. de capacidad y tolva receptora adicional.

Los pliegos de especificaciones podrán recogerse de la Dirección de Obras Públicas Municipales y las propuestas se recibirán en la Notaría Municipal hasta hrs. 16 del día Lunes 16 de Mayo de 1977.

Oruro, 14 de Abril de 1977
Sr. Christian Sierra Tovar
H. ALCALDE MUNICIPAL DE ORURO
Ing. Luis Casal B.
DIRECTOR DE OO.PP. MUNICIPALES
Departamento de Relaciones Públicas
(Sello): Alcaldía Municipal -Oruro- Relaciones Públicas.

15 Años

El dia 13 del presente c piló sus 15 años de vid Señorita MARIA DOLO BELTRAN SUXO, con motivo sus padres ofrec una recepción a sus laciones.

El dia de hoy apag primera velita la ni DENNYS GALLARDO, este motivo sus pa ofrecerán un té piñata a s queñas relaciones.
La Paz, 17 de abril de

FALANGE SOCIALISTA BOLIVIANA

LA SECRETARIA REGIONAL DE LA PAZ-CELULA "L" DE FALANGE SOCIALISTA BOLIVIANA

invita a la militancia y amigos del Partido a la Misa en memoria y homenaje de

OSCAR UNZAGA DE LA VEGA
Maestro de Juventudes

y de los camaradas caídos por la causa de la libertad y la justicia el 19 de abril de 1959; que se efectuará el día martes 19 a hrs. 17:45 en el templo de San Agustín.

POR BOLIVIA
La Paz, abril de 1977

Entrevista con Gaby Vallejo

"Mi novela **A la intemperie** es un testimonio de la violencia institucionalizada, a través de la historia de un guardaespaldas", -dijo a PRESENCIA la escritora boliviana Gaby Vallejo de Bolivar, ganadora del Quinto Concurso de Novela de la Editorial "Los Amigos del Libro".

La autora, que anteriormente había obtenido una mención con su novela "Los vulnerables" en el certamen citado, alcanza ahora la máxima distinción con una obra que sin dejar de lado los asuntos sociales y políticos, pone el acento en la interioridad, en las respuestas de las personas, en la intimidad de esas vidas.

Gaby Vallejo, profesora en la Normal Católica de Cochabamba y en otros institutos, ejerce también la crítica literaria.

En diálogo con PRESENCIA la escritora galardonada expresó que "la violencia es una característica de Latinoamérica, un aspecto difícil de superar".

-¿Ud. no es optimista?

-No. Presiones externas e internas tienden a mantener esta situación que sólo, podría ser cambiada con un nuevo estado social.

-¿Cuáles son las causas que, a su juicio, nos llevan hacia la violencia?

-La idiosincracia del latinoamericano, su impulsividad.

-¿No le gusta a Ud. la impulsividad?

-No es que no me guste; pienso que semejante fuerza se manifiesta negativamente; por lo tanto, es posible darle una nueva dirección, más benéfica para la sociedad.

La novelista boliviana agrega que nuestros pueblos son jóvenes y sin una gran experiencia vital; a pesar de tener pocos años, nuestras repúblicas arrastran en el fondo una tradición cultural antiquísima que, paradójicamente, no nos hace tan jóvenes.

-¿Cómo ve Ud. esta superposición cultural, Gaby Vallejo?

-Bueno, es uno de los problemas que deben ser resueltos; considero que la influencia nativa en nuestras vidas es la fuerza más positiva y poderosa.

-Bueno, es uno de los problemas que deben ser resueltos; considero que la influencia nativa en nuestras vidas es la fuerza más positiva y poderosa.

-¿Se encuentra Ud. cerca del indigenismo?

-Nada de indigenismo, pienso más bien que la realidad debe ser sentida, estudiada y analizada, al margen de tendencias paternalistas.

-¿De los personajes de su novela "A la intemperie", cuál es el que le ha arrancado mayor simpatía y comprensión?

-Son varos los personajes de mi novela que aún perduran en mi memoria y no menos escasas las situaciones planteadas que todavía demandan mi atención. Pero hay un provinciano, que tiene más de indígena que de europeo, el que representa para mi una suerte de ideal. Este campesino se enfrenta con la ciudad; se enfrenta bien y mal, porque la ciudad lo explota y al final este hombre debe regresar a su aldea natal, pero con una idea distinta a la que comúnmente vemos en la realidad. Este hombre desea transformar a su pueblo; en vez de sentirse enajenado, desea trabajar por su pueblo. Como ya lo dije, este personaje es para mí un ideal, ojalá pronto se dé en la realidad.

-¿Ud. cree que su libro llegará al campesino?

-Lamentablemente no llegará al campesino; son numerosos los factores que impiden un auténtico comercio cultural. Las fallas comienzan en la Escuela y si se desea beneficiar con la educación a las áreas marginadas, habrá que pensar en nuestros auténticos valores.

-¿Un libro último, Gaby Vallejo, que le haya impresionado?

-"La guaracha del macho Camacho" del portorriqueño Luis Sánchez; es increíble cómo juega este escritor con el lenguaje, me recuerda el estilo de Cabrera Infante.

-¿Qué es para Ud. la Literatura, es decir, qué papel juega en su vida, que también se dirige a la enseñanza?

-Me siento atraída por la Literatura; es una fuerza inexplicable. En cambio, a través de la enseñanza, puedo recoger otro tipo de experiencias, conmover a los alumnos pero paralelamente conocer una extraordinaria realidad humana. Como escritora, pienso que la tarea de la Literatura es dar un testimonio de la realidad; el novelista entrega la cosmovisión de su país. Sin embargo, aclaro que las obras literarias no tienen por qué ser didácticas.

Gaby Vallejo de Bolívar escribió su novela "A la intemperie" en un año; la obra comenzó con notas sueltas, simples, sintéticas, sobre aspectos que la autora consideraba importantes; las numerosas anotaciones dieron finalmente a la escritora el suficiente material para comenzar la redacción de la novela.

-¿Ud. redactó, luego, en forma continua su novela?

-No. Yo no escribo diariamente; mis ocupaciones me impiden una tarea literaria continua; debo esperar las vacaciones para entrar a la redacción de un libro, así me sucedió con "Los Vulnerables" y se repitió el fenómeno con "A la intemperie".

-¿Cuáles son los autores bolivianos que gozan de su preferencia?

-Franz Tamayo, sin duda, así evasivo y griego; entre los jóvenes, considero que Von Vacano ha escrito dos novelas importantes: "Sombras de exilio" y "El apocalipsis de Antón", esta última de mayor fuerza que la primera.

-¿Y en Poesía, Gaby Vallejo?

-No leo mucha poesía; es un fenómeno raro, porque al comienzo de mi formación literaria, ese género gozaba de mi preferencia; en cambio, ahora sólo me inclino por la narración.

-¿Ahora que ha publicado dos libros, cómo ve su tarea literaria?

-No estoy satisfecha; estoy buscando en la misma vida, en la tierra, el tema nuclear de mi producción. Considero que el hombre nativo deberá aparecer en mi próximo libro con caracteres nítidos; entre tanto, busco los medios para aproximarme a él, a sus profundas experiencias humanas; el hombre del campo, a mi juicio, es más valioso que el de la ciudad; este último tiene el poder, pero ha realizado poco en beneficio del país. Pretendo tender un puente entre la ciudad y el campo, eso pretendo hacer con mi literatura.

- GABY VALLEJO DE BOLIVAR: "No estoy satisfecha con mi obra; busco en la vida, en la tierra, en el hombre nativo, el tema nuclear de mi producción literaria; pienso que la literatura debe dar testimonio de la realidad de un país." Gaby Vallejo es autora de dos novelas: "Los vulnerables" y "A la intemperie", la última premiada en el concurso de la Editorial "Los Amigos del Libro".

ACTIVIDAD CULTURAL EN LA PAZ

GALERIA EMUSA.- Martes 19, horas 19.oo, inauguración de la exposición de esculturas de Carlos Rodríguez. Como ya es habitual en los programas de la Galería de la Av. 16 de Julio N° 1607, esta muestra estará abierta al público durante quince días.

BIBLIOTECA MUNICIPAL.- Miércoles 20, horas 20.oo, conferencia de Isaac Wolpin sobre el "Budhismo y artes marciales".

ASOCIACION DE PERIODISTAS.- Mañana al mediodía la Fundación Ballivián entregará al Sr. Guillermo Céspedes Rivera el premio al Periodista correspondiente a 1977.

Chaplin, un poeta y un soñador

VEVEY, SUIZA, 16 (LATIN).- El vagabundo ahora vive en una mansión con extensos prados y un bosque particular.

Pero es que ese hombre, a pesar de sus pantalones arrugados, su chaqueta estrecha, los zapatos enormes y un singular sombrero de copa, siempre ha sido "un caballero, un poeta y un soñador".

Sir Charles Chaplin, el callejero de Londres que probablemente sea el cómico más popular del mundo y uno de los precursores del cine moderno cumplirá mañana 88 años de edad.

Frágil, canoso y confinado gran parte del tiempo a una silla de ruedas, vive en completo retiro en una mansión de 18 habitaciones que domina la ciudad de Vevey, en la ribera noreste del lago Ginebra.

Las únicas personas que lo visitan son sus familiares y algunos de sus amigos.

Sólo se ve a este famoso y reservado habitante de Vevey, cuando su esposa Oona empuja la silla para transportarlo por los prados o el parque en los días de sol.

En algunas ocasiones se les ve salir de paseo en el Rolls Royce desde el cual admiran el paisaje en torno a Vevey. Una vez al año Sir Charles va al circo para ver a la "troupe" nacional suiza que cada otoño actúa en la ciudad.

Pero su mayor placer es reunirse con sus nueve hijos y diez nietos. Dos de sus hijos que son todavía adolescentes, Annette y el menor, Christopher, que nació cuando Chaplin tenía 73 años, viven todavía en la mansión y asisten a clases en escuelas locales.

Estrellas cinematográficas como Deborah Kerr, James Mason y Claire Bloom son sus mejores amigos y se mantienen en contacto con la familia Chaplin desde que éste apareciera en la última de sus 83 películas en 1967.

Pero ahora sir Charles pasa sus días calladamente y mirando televisión en las tardes.

Los miembros de la servidumbre señalaron que ignoran si hay planes para celebrar el octogésimo octavo cumpleaños, que generalmente ha sido ocasión para pequeñas fiestas familiares en las que incluso se sirve su pastel favorito.

El cómico había decidido no realizar ninguna fiesta cuando cumplió 80 años. Pero de repente decidió improvisar una reunión al aire libre para la cual invitó al alcalde de la ciudad, y al jefe de policía. En otros cumpleaños los estudiantes locales fueron invitados a cantar para él canciones folclóricas suizas.

De su todavía voluminosa correspondencia, Chaplin firma personalmente las respuestas a los niños y ancianos del distrito londinense de Lambeth, donde pasó su infancia.

CHARLES CHAPLIN

La senectud ha provocado problemas en su memoria. Tartamudea y raramente habla del pasado si no hay alguien de su familia presente.

Pero Charlie, nombre que prefiere pese al título de Caballero que le otorgó la reina Isabel en 1975, todavía cree que "Monsieur Verdoux" -la historia de un asesino filmada en 1975 y la primera película que fue un fracaso en sus 53 años de carrera cinematográfica- es su obra maestra.

Muchos críticos vilipendiaron la historia del pequeño hombre de negocios que para dar el sustento a su esposa y familia cortejaba y asesinaba mujeres solitarias.

Durante un tiempo la película no se exhibió en los Estados Unidos argumentándose que constituía una apología de un criminal, pero la reputación de esta obra fue creciendo con los años.

Y es ahora una paradoja de las muchas que signaron la carrera de este cómico que ascendió de la miseria a la riqueza.

De una humilde familia londinense, ya Chaplin era un millonario antes de cumplir 30 años de edad.

El sentimentalismo y la moralidad estricta han sido fuerzas recurrentes en sus películas. No obstante, su vida privada incluyó cuatro matrimonios y un publicitado caso de paternidad que demoró años en aclarar.

Sus padres eran artistas de segunda categoría, pero su ambición -pese a que actuó por primera vez a los cinco años cuando su madre no pudo terminar una canción por una afección a la garganta- fue no estar nunca en el mundo de las candilejas.

Simplemente quería ser rico. Aun cuando ya había alcanzado el éxito -antes que el cine lo llevara a la fama mundial- pensaba en dedicarse a la cría de cerdos en los Estados Unidos.

Sin dudas Chaplin es ahora un potentado. Uno de sus biógrafos, Roger Mandell, estimó que hace dos años su fortuna ascendía a 36 millones de dólares.

En contraste con otros grandes cómicos del cine mudo, Chaplin se aseguró siempre los derechos de sus películas y mantuvo un control estricto sobre su exhibición.

Aunque es un millonario famoso por su parsimonia y su agudeza para los negocios, Chaplin fue siempre un ardiente defensor de la igualdad social y las causas izquierdistas.
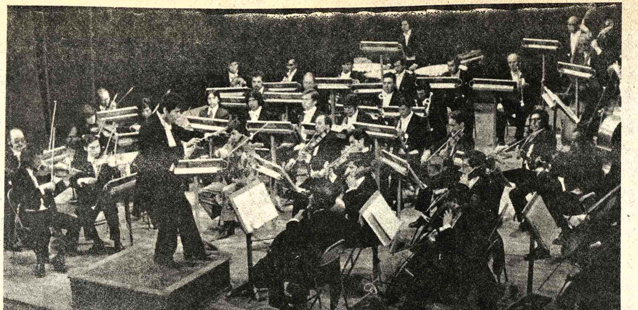
LA ORQUESTA SINFONICA NACIONAL, dirigida por el mexicano José Sandoval, dio dos conciertos en el Teatro Municipal, con un programa dedicado a Ludwig van Beethoven. Como solista actuó la pianista francesa Monique Duphil. Auspicios del Instituto Boliviano de Cultura, Municipalidad y Sociedad Filarmónica.

Mundo Musical

Concierto con obras de Beethoven

Por MARIO D. RIOS GASTELU.

Con la participación del director de orquesta, José Sandoval y la pianista Monique Duphil, volvió a presentarse en el Teatro Municipal la Orquesta Sinfónica Nacional, con un programa íntegramente dedicado a Ludwig van Beethoven que incluyó la Obertura "Coriolano", el Concierto N°. 5 Op. 73 "Emperador" y la Sinfonía N°. 1 en do mayor Op. 21.

La versión de la obertura "Coriolano" reflejó en parte el sentimiento trágico de la obra, en una exposición respetuosa de su contenido.

José Sandoval puso de manifiesto sus recursos para conducir la orquesta hacia el temperamento de inspiración beethoveniana, sin lograr la plenitud de sus propósitos a causa de un ajuste aún no logrado en los grupos instrumentales.

Con el concurso de la pianista francesa Monique Duphil se ofreció el Concierto para piano y orquesta N°. 5. Con frecuencia hemos consignado en estas columnas que la música beethoveniana por lo general no se aviene al temperamento femenino y que en el mejor de los casos las interpretaciones sólo llegan a un nivel de corrección técnica aceptable.

Monique Duphil puso de manifiesto sus condiciones naturales y juego interpretativo de buena artista del teclado. En el primer movimiento lució el fraseo de intensa expresividad en una gama variada de matices y articulaciones. En el segundo movimiento asomó cierta desprolijidad en algunos pasajes de acordes, exageración en el "forte" cuya intensidad de sonido restó comunicatividad musical con la orquesta. En el tercer movimiento la exageración en el efecto intenso y cierta aspereza en la sonoridad de los acordes contradijo la impresión que dejan sus ejecuciones, animadas de ese impulso personal al que nos referimos anteriormente y que la distinguen como una ejecutante de alta técnica muy atrayente en el "pianissimo".

Universidad Boliviana Mayor de San Andrés Facultad de Ciencias Sociales, Carreras de Economía, Auditoría y Administración

Se comunica a los Egresados de la Carrera de Economía que conforme a disposiciones Superiores, el plazo para los exámenes de grado ha sido ampliado hasta el mes de mayo del año en curso de acuerdo al siguiente calendario:

CARRERA DE ECONOMIA	FECHA	HORA
RAMAS ABASTRACTAS E HISTORICAS	Sábado 14 de Mayo de 1977	8.00 a.m.
RAMAS DE LA ECONOMIA ESPECIALIZADA	Sábado 21 de Mayo de 1977	8.00 a.m.

El calendario de exámenes publicado para las Carreras de Auditoría y Administración de Empresas, se mantiene inalterado.

CARRERA DE AUDITORIA	FECHA	HORA
RAMAS ECONOMICO ADMINISTRATIVO	Sábado 14 de Mayo de 1977	8.00 a.m.
CICLO CONTABLE	Sábado 14 de Mayo de 1977	8.00 a.m.
CICLO FINANCIERO ACTUARIAL	Sábado 21 de Mayo de 1977	8.00 a.m.
CARRERA DE ADMINISTRACION		
METODOS CUANTITATIVOS	Sábado 14 de Mayo de 1977	8.00 a.m.
ADMINISTRACION Y ORGANIZACION	Sábado 21 de Mayo de 1977	8.00 a.m.

Mayores informaciones serán proporcionadas en la Secretaría de las Carreras de Economía, Auditoría y Administración, piso 12 del edificio Central de la U.M.S.A.

La Paz, 30 de marzo de 1977

"1977 CENTENARIO DE LA INTEGRACION NACIONAL CON BENI Y PANDO"

Dr. José Riera Fernández
DECANO DE LA FACULTAD DE CIENCIAS SOCIALES

Dr. René Blatmann B.
SECRETARIO GENERAL DE LA U.M.S.A.

ARTE Y CULTURA

Concierto de la Sinfónica Nacion

Por RAUL BARRAGAN

La Orquesta Sinfónica Nacional realizó su segundo conc to de la temporada oficial con el auspicio del Instituto Boliv de Cultura, la Sociedad Filarmónica y la Municipalidad de Paz dedicando su programa íntegramente a la obra de thoven.

En esta ocasión se contó con la concurrencia de la pia venezolana Monique Duphil y el Director mexicano José doval, ambos en calidad de artistas invitados.

La presencia de estos destacados músicos sirvió d tímulo a nuestro ambiente musical y atrajo un nume público que llenó el Teatro Municipal en el concierto inicial su repetición.

Monique Duphil nos visita por quinta vez y su arte pliamente conocido en nuestro medio, atrajo a un buen nú de sus admiradores.

Damos la bienvenida al Maestro Sandoval, una rele figura artística que constituye una digna representación generación joven de músicos mexicanos; su brillante actu mostró a un Director munido de un buen caudal de conoci tos y recursos profesionales.

Admiramos en Monique Duphil su concepto claro d píritu del Concierto N°. 5; su digitación clara y firme acordes de una resonancia llena y profunda le permitiero curso libre a su inspiración. Los pasajes en que actuaba con un sutil "accelerando" mantuvieron constante e vimiento en los aires moderados y rápidos; en suma, una sión memorable que conservaremos por mucho tiempo.

El joven Director José Sandoval se entregó integrame su tarea y exigió de nuestra Sinfónica un rendimiento super que estamos acostumbrados. La Sinfonía N° 1, de esfue largo aliento, requirió un amplio bagaje de recursos mantener el interés del auditorio. Recurriendo a una se contrastes sonoros, aprovechando de la variedad de co tonal producida por las diferentes secciones de la orque manteniendo una línea rítmica ágil a lo largo de la ob resultado obtenido puede ser calificado en un nivel de exc cia.

El acompañamiento orquestal proporcionado a la s fue llevado con buen tacto y su respaldo ayudó a la pian desenvolverse con libertad; las incidencias de parte del a pañamiento -en dos ocasiones- fueron hábilmente corre gracias a la experiencia y agilidad mental del Director.

UNIVERSIDAD BOLIVIANA
UNIVERSIDAD MAYOR DE SAN ANDRES

Convocatoria a Concurso de Méritos para la provisión del cargo de Director del Instituto de Investigaciones Sociales de la Facultad de Ciencias Sociales

Tercera Convocatoria

Habiendo quedado desiertas las anteriores convocatorias, nuevamente se convoca a los profesionales del área de las Ciencias Sociales a postular al cargo de Director del Instituto de Investigaciones Sociales, bajo las siguientes bases:

a) Poseer título en Provisión Nacional, por lo menos a nivel de Licenciatura.
b) Tener experiencia profesional mínima de diez años.
c) Haber participado y/o dirigido instituciones de Investigación Social.
d) Presentar Plan de Trabajo, concreto y detallado.
e) Serán considerados sólo los expedientes que contengan trabajos de investigación científica, publicaciones, conferencias, etc., relacionados exclusivamente con el campo de las Ciencias Sociales.

Los expedientes se recibirán hasta el día 30 de abril del año en curso, en la Secretaría de la Facultad de Ciencias Sociales, piso 12 Edificio Central de la Universidad Mayor de San Andrés.

La Paz, abril 12 de 1977

Ing. Gastón Mejía
DIRECTOR EJECUTIVO
CEPIC

Dr. José Riera Fernández
VICE RECTOR a.i.

Dr. René Blattmann
SECRETARIO GENERAL

Instituto Boliviano de Cultura

Requerimiento de personal

Se precisa los servicios del siguiente personal:

PARA EL INSTITUTO NACIONAL DE ANTROPOLOGIA;

1 Especialista en Museografía o Administración de Museos con conocimientos de antropología, para llenar el cargo de Director del Museo de Etnografía y Folklore. (Tiempo completo).
2 Investigadores sociales con especialización en antropología, sociología o etnografía (medio tiempo).

PARA EL INSTITUTO NACIONAL DE ARTES PLASTICAS (MUSEO NACIONAL DE ARTE).

1 Secretaria Dactilógrafa (tiempo completo)

Referencias y recepción de documentos: Dirección de Administración del INSTITUTO BOLIVIANO DE CULTURA, Av. 6 de Agosto N°. 2424, o Instituto Nacional de Antropología, calle Junín 608, 2°. piso.

Plazo de presentación de solicitudes: Lunes 25 de abril hasta hrs. 18.

La Paz, abril de 1977.

CLINICA MIRAFLORES

Cirugía General-Ginecología-Obstetricia-Oxígeno-terapia. ATENCION MEDICA PERMANENTE. Consultas-Dr. Mello- De horas 15 a 19 pm. AVENIDA SAAVEDRA 2037. TELEFONO 41498..

Dr. Ovidio Suárez Lavayén

Ginecología, Obstetricia y Esterilidad

Universidad Complutense de Madrid
Universidad Autónoma de México - I.M.S.S.
Edificio Santa Isabel - 1er. Mezzanine Of. M 101
LUNES A VIERNES Hrs. 17:00 a 20:00 Teléfono 27194

Ballet Alliance Française y "Academia Adriana"

Folklore Internacional-Danza moderna, Técnica clásica
Profesora especializada en Europa y Estados Unidos.
Inscripciones Alianza Francesa Av. 20 de Octubre 2041 - Teléfono 25022.

Madera Mara

En Santa Cruz se vende madera mara entre primera y segunda clase común. Entrega inmediata. Referencias teléfonos 2-2600 y 2-4239, Casilla 797.

Colegio Evangélico Metodista
Instituto Americano

Requiere los servicios de un profesor de Inglés para el Ciclo Medio con horario de las mañanas.
Los interesados pueden presentarse a la Dirección General del establecimiento para entrevista e informes de Hrs. 8:00 a 12:00

La Paz, Abril 12 de 1977

LA DIRECCION

Mesa Redonda

The British Scholar's Association invita al público de La Paz a la disertación del Sr. Dick Horrell, experto de la Misión Británica que, en Mesa Redonda con profesionales bolivianos abordará el tema de Agricultura Tropical, el martes 19 de abril a hrs 19.30 en el Colegio de Bioquímica y Farmacia, Av. 20 de Octubre Nº 2015.

EL DIRECTORIO

Gran Ganga

En la ciudad de Santa Cruz, se hacen instalaciones completas de antenas alemanas para TV, extra largas con cañería de 3/4. Garantizadas por un año, por solamente $b. 890.00

Ref. Calle 24 de Septiembre 463 (Laboratorio dental ORVILL Teléfono 2-3348

COMPAÑIA MOLINERA BOLIVIANA S.A.

Junta General Ordinaria de Accionistas

De conformidad con los Estatutos de la Sociedad, se convoca a los señores accionistas a la Junta General Ordinaria a efectuarse el día viernes 22 del corriente mes a horas 17 en las oficinas de la Compañía Avenida Ismael Vasquez Nº. 843 para considerar el Balance de la gestión 1976; destino de utilidades y elección del Directorio.

La Paz, 11 de Abril de 1977

Empresa Nacional de Electricidad S.A.
(ENDE)
Línea Sta. Isabel - Villa Tunari
Servicios de Topografía
3er. Llamamiento

La Empresa Nacional de Electricidad S.A. (ENDE) invita a las firmas interesadas a presentar ofertas para realizar el levantamiento topográfico de la ruta que seguirá la línea de transmisión eléctrica de aproximadamente 60 Kms. de longitud, desde la Central Hidroeléctrica de Santa Isabel hasta la población de Villa Tunari, Provincia Chapare del Depto. de Cochabamba

El documento con las especificaciones técnicas y condiciones generales para este trabajo podrá ser adquirido a partir del día lunes 25 de Abril 1977 en la Tesorería de la Empresa Nacional de Electricidad S.A, Avenida de Las Heroinas Nº. 4574, Cochabamba, Bolivia, al precio por ejemplar se ha fijado en $b. 200.oo.

Las propuestas se recibirán en sobre cerrado y convenientemente lacrado en la Secretaría de la Gerencia General de la Empresa Nacional de Electricidad S.A,, Avenida de Las Heroinas Nº. 4574 Cochabamba, hasta las 17:00 del día 2 de Junio 1977.

Johnson
RINDEN Y DURAN MAS

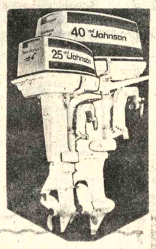

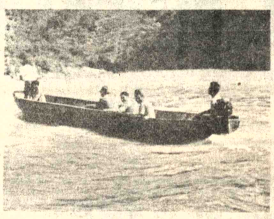

EN TRANSPORTE DE VIVERES EN LOS RIOS DEL ALTO BENI

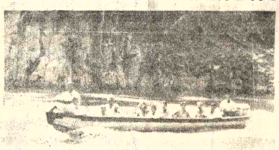

MANTENIMIENTO Y SERVICIO DE REPUESTOS GARANTIZADOS

Motores fuera de borda

GUNDLACH S. A.

Reyes Ortiz 73. Telf. 42531-42532-42533 - Cas. 1415 - La Paz

AGENTES EN EL INTERIOR:
SANTA CRUZ Calle Murillo 157
COCHABAMBA GUNDLACH S.A., Calle Bolivar adft. "B Profesional"
GRUPO E.L.C.I.Calle Junin 686
TRINIDAD Distribuidora GUTIERREZ Av. 6 de Agosto 617
TARIJA ATTIE AUTO SUD Calle Gral. Trigo 816

Ciudadanos chinos fueron internados en sanatorios por razones de tipo político

PEKIN, ABR. 16, (AFP).- Carteles murales (dazibao) vistos recientemente en Shangai, expresaban en grandes caracteres quejas de sus autores por haber sido internados por razones políticas en establecimientos psiquiátricos chinos, indicaron hoy aquí viajeros dignos de fe provenientes de esa región.

Otros dazibao -igualmente vistos en Shangai- expresaban criticas por el racionamiento en la alimentación y señalaban que la provisión de víveres en general es precaria.

Los viajeros observaron que las calles de Shangai aparece actualmente cubiertas de carteles, cuyos textos en su mayo parte contienen quejas que parecen referirse a la época en qu la "banda de cuatro" liderada por la viuda de Mao Tse Tung Chianz Ching- estaba en el poder.

Conforme a esta lectura, las denuncias de internación e asilos psiquiátricos corresponden a esa época, afirmando qu semejante práctica data de 1965, o sea en los prolegómenos d la revolución cultural.

El autor de uno de esos dazibao afirma que el e tablecimiento donde estuvo internado "estaba lleno de espia católicos que enviaban informaciones a Hong Kong".

Pero las quejas sobre escasez de alimentos tienen que ve con el presente, resultado al parecer de las mediocres cosech del año pasado y de la sequía que según la agencia oficial Chin Nueva, afecta actualmente a gran parte del país.

Los autores de esos dazibao critican sobre todo los ra cionamientos "demasiado estrictos" de arroz y aceites ve getales, y uno de ellos declara que la población sólo encuentr ahora "amargura" para alimentarse.

La mayor parte de los textos se queja además de no habe recibido nunca respuesta a las cartas dirigidas en ese sentido a comité revolucionario municipal.

Los observadores destacaron que los racionamientos s volvieron últimamente más rígidos porque las autoridades s proponen planificar el sistema de provisión de alimentos.

El único sector que escapa a esta norma es la cárne d cerdo, que al contrario de los demás víveres, tiene una cuot mayor que las raciones anteriormente permitidas.

Cada chino tiene derecho a comprar por mes y por persona el equivalente de medio dólar de carne de cerdo.

Terreno en Alquiler

Empresa Industrial requiere en alquiler terreno de 800 a 1000 metros cuadrados, debe tener galponer o tinglado de 200 a 400 metros con fuerza motriz.

Referencias: Teléfono Nº 23210

SODA CAUSTICA

En escamas 97/98% de procedencia Americana.

Calle Mercado 1380 esquina Loayza, Casilla 2986.

IB IBERIA
LINEAS AEREAS INTERNACIONALES DE ESPAÑA

TELEFONOS

CENTRAL

Secretaria General
Srta. Rosario Cerrudo — 42115·20270·24378·25543

Gerente Gral. Comercial Sr. Raúl Pino-Ichazo Interno 18
Gerente Gral. Administrativo Sr. Fernando Martínez " 17
Supervisor Administrativo Sr. Rodolfo Céspedes " 16
Administración Sr. Jorge Rivera " 15
Depto. Reservas Sr. Javier Sanjinés " 19
Depto. Billetes Sra. Cecilia Urriolagoitia " 20

CHEVROLET C-65
Industria norteamericana
VOLQUETAS

*se pagan solas...
...dan más ganancia!

¡ENTREGA INMEDIATA!

DL
DOMINGO LINALE LTDA.
LA PAZ – BOLIVIA

CALLE POTOSI 1285 Of. 704
Cas. 8310 Telf. 54048

¡¡¡REALMENTE!!!

ALGO NUEVO ESTÁ PASANDO EN...

GANE GRATIS!!! CON CIGARRILLOS Colorado

Colorado

GANE GRATIS!!! CON CIGARRILLOS Colorado

ESTA ES LA PRUEBA:

11 personas ya completaron la figura del auto Gemini 0 Kms.

Nº1 Sr. Julio Haich Moreno - La Paz
Nº2 Sr. Casto Osinaga Camacho - Santa Cruz
Nº3 Sra. Nilda Gumiel de Aguilar - La Paz
Nº4 Sr. Raúl Gutierrez - Santa Cruz
Nº5 Sra. Vilma Eyzaguirre de Rocabado - La Paz
Nº6 Sra. Nancy Mamani Lucana - Cochabamba
Nº7 Sr. Alfredo Zorrilla - La Paz
Nº8 Sr. Miguel Murguia Oruro
Nº 9 Srta. Martha Soria Argote Arauco - La Paz
Nº10 Srta. Norah Bejarano - La Paz
Nº11 Sr. Guillermo Ibañez - La Paz

NOS FALTAN 9 PARA LA GRAN FINAL

y... tenemos muchos... pero muchos premios más

ADEMAS ENTREGAMOS TODOS LOS DIAS, SIN NOMBRES NI FOTOGRAFIAS MILES Y MILES DE PREMIOS

Honorable Alcaldía Municipal de Oruro

Dirección de OO.PP. Municipales

Convocatoria a Propuestas

Se convoca a propuestas a las empresas de Primera, Segunda y Tercera Categoría, legalmente inscritas en el Ministerio de Transportes y Comunicaciones y Cámara Boliviana de la Construcción, para la PAVIMENTACION de la Avenida Velasco Galvarro, en el tramo comprendido desde la calle Caro hasta la Avenida Villarroel.

Los planes, pliegos de especificación técnica y pliegos de condiciones administrativas, podrán retirarse de la Dirección de Obras Públicas Municipales, previo pago de la suma de $b. 2.000.-- en el Tesoro Municipal.

Los proponentes deberán incluir indispensablemente el Certificado de Solvencia Municipal y el Certificado de Solvencia Fiscal.

Las propuestas deben ajustarse estrictamente a las disposiciones contenidas en la Ley de Licitaciones N°. 10120 y el correspondiente Reglamento para la calificación de propuestas.

Se recibirán las propuestas hasta las 18 horas del día lunes 16 de Mayo del año en curso, en la Notaría Municipal.

Oruro, 14 de Abril de 1977

Sr. Christian Sierra Tovar
H. ALCALDE MUNICIPAL DE ORURO

Ing. Luis Casal B.
DIRECTOR DE OO.PP. MUNICIPALES

Departamento de Relaciones Públicas

(Sello): Alcaldía Municipal - Oruro - Relaciones Públicas.

A LOS JUNIORS DE BOLIVIA

El Capítulo "ORURO" de Cámara Junior se dirije a todos los JAYCEES del país en respuesta a la arbitraria medida adoptada en la última Convención Extra-Ordinaria de la localidad de Montero.

PRIMERO: La desafiliación aprobada en el mencionado evento, carece de las normas fundamentales de respeto a nuestro Capítulo, porque sobrepasándose a la CARTA ORGANICA DE LA ANCJB, han aprobado una desafiliación fuera del marco legal.

SEGUNDO: En asamblea del Capítulo "ORURO" se acordó no aceptar ni acatar tal determinación, por cuanto seguiremos trabajando como Juniors, porque nuestra promesa, está por sobre estos mezquinos intereses.

TERCERO: Demostrada como está, la inoperancia de la Asociación Nacional de Cámaras Juniors de Bolivia, solicitamos la renuncia colectiva del actual directorio, para lo que el Capítulo "ORURO" convoca a un CONSEJO NACIONAL a realizarse en esta ciudad, postulándose como anfitrión.

CUARTO: De insistir en alguna otra medida que se adopten en contra la membresía del Capítulo, elevaremos nuestra queja formal a la JCI y a la vez solicitaremos nuestra afiliación a una Asociación de Cámaras Juniors de los países vecinos.

Oruro, 15 de Abril de 1977
MEMBRESIA DEL CAPITULO "ORURO"

Banco de Santa Cruz de la Sierra

Comunicado

Mediante los procedimientos de control interno del Banco, se estableció, en días pasados, el cobro fraudulento de dos cheques, uno de ellos por $b. 350.000 y el otro por $b. 145.000, o sea la suma total de $b. 495.000.

Inmediatamente de conocidas las irregularidades señaladas, fueron denunciadas ante las autoridades de la DID, cuyos funcionarios llevaron a cabo una intensa y eficaz investigación, logrando identificar y detener a los autores del delito denunciado, así como también recuperar la suma de $b. 331.000. El saldo de $b. 164.000 ha sido recuperado el día de hoy, directamente por el Banco, quedando por consiguiente resarcidos en su totalidad los daños económicos que sufriera momentáneamente nuestra Institución.

Asimismo, cabe aclarar que ningún cliente del Banco ha sufrido daño económico alguno.

El principal responsable del delito señalado fue un ex empleado nuestro, quien actuó con la complicidad de otra persona ajena en absoluto a la Institución.

Finalmente, las investigaciones realizadas permiten establecer que el empleado a cargo de la Caja N° 3, a través de la cual se cometieron los cobros fraudulentos, no tuvo culpabilidad alguna. Tampoco existen otros empleados complicados en los hechos ocurridos.

Santa Cruz, 15 de abril de 1977

LA GERENCIA

OFRECEMOS

FLY BACKS YUGOS
TRANSFORMADORES
VALVULAS PARA T.V.

Calidad - Garantía de Fabricación

INCELCO LTDA.
Industria Nacional de Componentes Electronicos y Comercio Ltda.
A.Grau 508, Esq. Z. Flores
Tel. 61991 - Cas. 1433

Bicicletas Estacionarias

Trastornos circulatorios, nerviosos, digestivos, estreñimientos, insomnios, excesos de peso, obesidad, son a falta de ejercicio
Ventas Gimnasio York. Comercio 1287 Colón Tel. 41351.

CARRERAS TECNICAS

—Contabilidad especializada
—Visitador médico

CEPU: Ingavi 1047 of. 2 Tel. 26915

DODGE D400

"EL VERSATIL"

MOTOR 8V 318.
CAJA DE CUATRO VELOCIDADES.
AROS DE 16 PULGADAS
GRAN CAPACIDAD DE CARGA.
3 1/2 TONELADAS

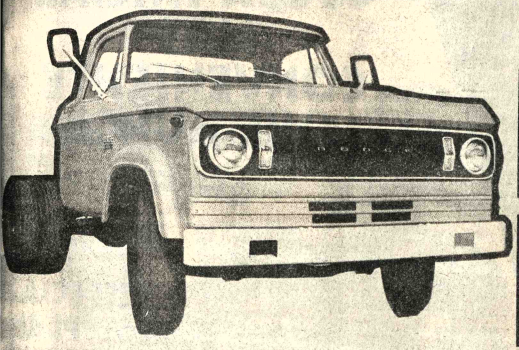

CAMION DE ESTACAS

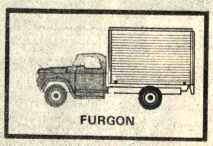
FURGON

CAMION DE SERVICIOS.

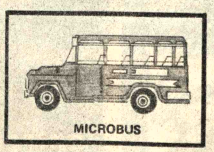
MICROBUS

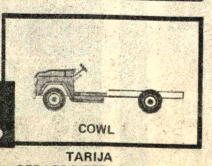
COWL

EL "VERSATIL" PORQUE SE ADECUA PARA CUALQUIER USO.
MICROBUS, CAMION DE REPARTO, FURGON, OMNIBUS, CAMION DE ESTACAS, ETC.
CON EL MEJOR PRECIO DEL MERCADO.

HOWSON S.A.I.C.

COCHABAMBA TERA IMPORT LTDA. España 5706
LA PAZ Plaza Venezuela 1413
SUCRE GASTON ARANA L. San Alberto 27
SANTA CRUZ Libertad 657
TARIJA GERARDO REESE LTDA Bolívar esq. Méndez

370

Olympia

LA CALIDAD SUPERIOR

UNA ADQUISICION PARA TODA LA VIDA
LA MAQUINA QUE LAS MEJORES SECRETARIAS PREFIEREN
POR SU LINEA ELEGANTE Y BELLA
POR SU ESCRITURA SUAVE Y AGIL

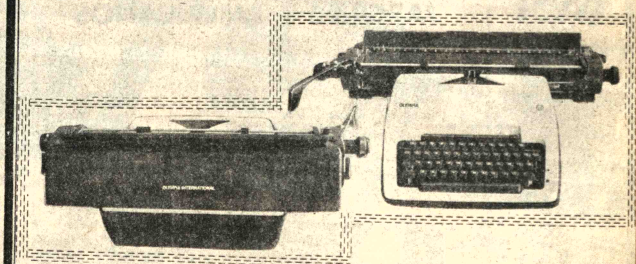

PERFECTA POR DONDE UD. LA MIRE

DISTRIBUIDORES
Casa BERNARDO S.A.
AGENCIAS EN EL INTERIOR

AVISOS ECONOMICOS

Revistas Libros

Gisbert y Cía. S.A.
Casilla 195
La Paz - Bolivia

TENEMOS A SU DISPOSICION:
ORTEGA - Letras Bolivianas de Hoy
MARIN - La experiencia Americana de José María Arguedas
BEFUMO - Nostalgia del Futuro en la Obra de Carlos Fuentes.
RICCI - Los Circuitos Interiores.
ARDILES y otros - Cultura Popular y Filosofía de la Liberación.
KRUSCH - Geocultura del Hombre Americano.
CICCHITI - La Mujer Símbolo del Nuevo Mundo.
AZCUY - Arquetipos y Símbolos Celestes.

Vehículos

UTO MAZDA Vendo uto Mazda sport de lujo, odelo 1975 con 8.800 ms. de recorrido, papeles al día o permuto con ro de menor precio. eléfono 60122 (R).

UTOMOVIL "FORD" uevo tipo Sedán 1975 ica oportunidad FREZCO sólo por dos as. Ref. teléfono 60429 5-17/81176)

VENDO CAMIONETA "FORD" F 350 americano flamante. Camioneta GMC 73 doble tracción con guinche. Ref. San Martín 6413 teléfono 25864 COCHABAMBA (8-18/80910)

VENDO JEEP Austin 67 $b. 55.000.- Ref. Teléfono 25616. (16-17/81178).

VENDO OCASION "BMW" 20002 impecable. Llamar domingo, teléfono 64673. (16-17/81177).

Propiedades Terrenos

LUBRAVE: Yanacocha 448. Ofrece terrenos en venta Alto San Pedro, Vino Tinto, Villa Adela, Carretera Viacha (17/81181).

VENDO Lote en Cementerio para mausoleo privado, papeles al día. Ref: teléfono 83984 .

Casas

SE NECESITA CASITA junta en alquiler Referencias al teléfono 40460 Sr. Rodriguez (R).

COMPRO CASA 3 - 4 dormitorios dependencias y jardín en Sopocachi, San Jorge, Obrajes o Calacoto, teléfono 56884 (horas de Oficina), o 23183 (R)

LUBRAVE: Yanacocha 448. Vende casas frente a Vita, Alto San Pedro, tres habitaciones calle Sucre parada 18 Alto frente Aviación, Calle Jordán de dos pisos y horno, otro tras de Yacimientos (17/81181).

LUBRAVE: Yanacocha 448 Necesita casas, terrenos, departamentos, habitaciones en venta, anticréticos o alquileres (17/81181).

VENDO Casa en Sopocachi. Referencias La Paz teléfono 64067 Santa Cruz 3-8918 (10-18/77107).

Departamentos Habitaciones

SE ALQUILA Habitación Miraflores Lucas Jaimes 2279 (14-17/81168).

SOPOCACHI Alquilo a dos personas dormitorio independiente lleno sol con pensión. Teléfono 28079. (12-18/81154).

Orquestas

ORQUESTA "COPACABANA" Teléfono 65955 (14-18 May/81169).

ORQUESTA ELECTRONICA "CANO" y su COMBO" Teléfono 52651 (13-21/81163).

ORQUESTA "STEREO" Teléfono 64581. (2-17/80914).

ORQUESTA Electrónica "PENTAGRAMA" teléfono 54668. (15-16-V/80745)

LOS ONIX Conjunto electrónico, teléfonos 54333-65996. (13-23/81160).

ORQUESTA Electrónica "CARAVELL" teléfono 64206 (16-23/81180).

Muebles

"MUEBLERIA GUACHALLA" de Cornelio Guachalla ofrece juegos de livings, dormitorios juegos de Comedores en diferentes estilos y modelos al gusto más exigente del cliente. Ventas al contado y grandes FACILIDADES DE PAGO imitado pero no igualado, puntualidad y esmero. Exposición y ventas Sebastián Segurola Nº. 1013 (14-20/R).

ATENCION ZONA CHIJINI. Mueblería GUACHALLA ofrece muebles sueltos, roperos, cómodas, estantes de libros, sillas, estilos modernos al gusto del cliente precios razonables y FACILIDADES de PAGO. Ref. Sebastián Segurola Nº. 1013 (14-20/R).

Técnicos

PINTAMOS Interiores, decoraciones, teléfono 40827 (13-20/81159).

TECNICO COCINAS Repara toda marca, teléfono 55449. (16-23/81179).

RELOJERIA "ROLEX" v Ofrece reparacion de relojes de toda marca por precios bajos garantía y cumplimiento. Ref. Calle Cochabamba Nº. 129 (16-21/R).

PLOMERO Instalaciones sanitarios, teléfono 26823. (15-22/81173)

REPARAMOS Radios Televisores a DOMICILIO Economía Garantía teléfono 62702 (12-17/81156).

ARREGLO TELEVISORES Radios a domicilio, teléfono 43740 (16-30/81172).

TECNICO CALEFONES Repara, instala, teléfono 55449 (16-23/81179).

ELECTRICISTA Toda hora, instalaciones, reparaciones, teléfono 60697. (13-18/81157).

TELEVISORES Técnico especialista con experiencia en Exterior repara a domicilio, teléfono 64724. (15-30/81176)

PLOMERO Se hacen instalaciones y reparaciones teléfono 54306 (11-16/80949).

Préstamos Dinero

LUBRAVE: Yanacocha 448. Presta dinero 300.000.- 100.000.- 500.000.- sobre hipoteca y joyas, También necesita capitalistas con diferentes sumas damos 20.000 sobre vehí ulo (17/81181

Tocadiscos TV-Radios

VENDO TELEVISOR de 23" y 2 bocinas completas de 35 W. Ref. Calle Tarija Nº. 355 (12-17/R).

VENDO TELEVISOR de "23" y amplificador de guitarra. Ref. Calle Tarija 355 (14-20/R).

SANTA CRUZ

EN SANTA CRUZ Vendo casa sobre Avenida Grigotá frente embotelladora Crush. 15 de frente por 50 de fondo, 9 habitaciones. Familia Terrazas (14-20).

EN SANTA CRUZ Ocasión sólo hasta el 25 de este mes vendo propiedad ganadera provincia Nuflo de Chávez 10.000 hectáreas con infraestructura, abundante madera, acepto socio Industrial. Ref. Teléfono 92-4141 (14-19/77111).

EN SANTA CRUZ VENDO casa en excelente ubicación especial para negocio oficinas, Empresas, Vivienda, etc. Referencias Sucre 774 (12-21/77108).

EN SANTA CRUZ Depósito alquilo zona Norte pasando primer anillo, corriente trifásica, baño, pieza, galpón, entrada vehículo, teléfono, patio. Ref. Teléfono 2-2025 (14-19/77114).

Ofertas especiales

MOTOR ELECTRICO Se compra 25 ó 30 HP 220V. Anillos rozantes, teléfono 41180. (15-17/81170)

CASCAJO VENDO arena, ripio, puesto obra m3. 110 $b. piedra m2 100.-- $b. teléfono 60874 (15-20/81174)

OCASION VENDO Refrigerador, Rigoberto Paredes 1485 esquina Boquerón (16-17/81179).

COCHABAMBA

LLEGARON LLEGARON motores americanos, International 450. Dodge, Ford, Chevrolet, Rambler, diferenciales grandes International, cajas velocidad, trenes delanteros, radiadores, parabrisas, resortes, alternadores, niquelados, máscaras, precios de ocasión. Zo... Flores 1284. (6-15/80931

Guía Profesional

Médicos

Dr. VICENTE ZOGBI G
MEDICO UROLOGO
Especialización Instituto Puigvert - Barcelona. España República Argentina.
Esterilidad, riñones. próstata, genitales. venéreas. hipertensión arterial. Consultorio edificio Scala 5º piso. teléfono 51299 Horas 15:30 a 19:00

DR. ALBERTO MARIACA
MEDICO CIRUJANO
Medicina interna Esp. Gastroenterlogia. Estómago. intestinos. apéndice. hígado, vesícula biliar, páncreas. etc. Consultorio Plaza Venezuela 3er. piso (Edificio Sobima), Altos O.K. de horas 17 a 20. Teléfono 65178 Domicilio 23832

DR. FABIO PRADO BARRIENTOS
ENFERMEDADES DE PIEL
Hospital de Buenos Aires-San Pablo - Santiago de Chile, Eczemas - Alergias, Tiñas, Acné. Consultorio Edificio Castilla 2do. piso, oficina 201 (Loayza 250) Teléfono 56641, Hs. 15 y 30 adelante.

DR. GUILLERMO SUAREZ TEJADA
UROLOGO
Cirugía y enfermedades de riñones, vejiga, próstata, genitales, venéreas. etc., trastornos uro-genitales de la infancia. Consultorio Mercado 996 Esq. Yanacocha 4º Piso. Horas 18 a 20 p.m.

DR. LUIS F. BARRAGAN
Medicina Interna Endocrinología-Medicina Nuclear Bocio y Enfermedades tiroideas. Diabetes-Obesidad. Problemas de crecimiento. Consultorio Edificio Alameda planta baja. Lunes a viernes 15 a 20 Tel. 29483

Dr. ANTONIO MEJIA ESCALERA
CIRUJANO CANCEROLOGO
ESPECIALIZADO EN FRANCIA
TUMORES.- Detección precoz; Mama; Tiroides; Piel; Tubo digestivo; Genitales.
LINFOGRAFIA. QUIMIOTERAPIA.
Consultorio.- Edificio cine SCALA 7º. piso Teléfono 56695
Horario.- 17,30 - 20.

Dr. NELSON BEJAR MOLINA
CIRUGIA GENERAL
CANCEROLOGIA
Especializado en Chile.
Estómago, intestinos, hígado, vesícula, biliar, pancreas, hernias, várices, Tumores cabeza y cuello, mamas, piel, genitales, sarcomas; detección precoz del cáncer, quimioterapia. Landaeta 262, teléfono 58320 Horas 14 a 17 Domicilio 27951.

Dr. RUBEN CASTELLANOS ROJAS
MEDICO DE NIÑOS
Especialización Italia, Francia. Consultorio 16 de Julio 1616 2do. Piso. De horas 15-17. Teléfono 50461. Domicilio Rosendo Gutiérrez 628, teléfono 54413. Atención de Urgencias.

CLINICA DELGADO
Maternidad y Cirugía Ginecología Obstetricia. Prenatal, partos, hemorragias, flujos vaginales, planificación familiar.
Murillo 1379 (entre Almirante Grau y Colombia). Reservar hora. Teléfono 25056. Casilla 293

Dr. ERLAND PACHECO P...
Medicina inter... Endocrinología. Diabe... obesidad. bocio. trastornos crecimiento. Infertili... menopausia, climat... Consultorio edificio Banco ...viano Americano 3º piso, ...fono 24807. De horas 17 a ...

Dr. ALFREDO RAMIREZ TORRICO
CIRUJANO-UROLOGO
-Estudios especialización ...versidad de Chile.
Cirugía y enfermedades ...ñones, vejiga, próstata, ...tales, infertilidad, venéreas Avenida Camacho 1377 ...fono 57219-64817.
Consultas : Horas 14-... ...bados 10-12.

Abogados

ARTURO VILLANUEVA RODRIGUEZ
ABOGADO
Atención personal en juicios civiles, penales, sociales, ...ministrativos, jubilaci... Yanacocha 301 (Asbún An... 2º. piso, oficina 2. Tel. 42934. Casilla 2546. Consulta ...tuita.

ITINERARIOS
AVIONES QUE HOY LLEGAN Y SALEN DE LA PAZ

DOMINGO

Servicios Interno

SALIDAS

Lloyd Aéreo Boliviano	"	07.30	a Tarija
" " "	"	07.30	a Sucre
" " "	"	08.00	a Cochabamba-Santa Cruz
" " "	"	10.50	a Rurrenabaque
" " "	"	12.40	a Cochabamba
" " "	"	13.10	a San Borja-Trinidad-Guayaramerín-Riberalta
" " "	"	16.35	a Cochabamba-Santa Cruz
" " "	"	19.00	a Santa Cruz

LLEGADAS

Lloyd Aéreo Boliviano	Hrs.	07.55	de Trinidad-San Borja
" " "	"	10.05	de Cochabamba-Santa Cruz
" " "	"	10.25	de Reyes
" " "	"	12.10	de Sucre-Tarija
" " "	"	12.45	de Rurrenabaque

SERVICIO INTERNACIONAL
LLEGADAS

Braniff International	Vlo. 979 Hrs.	09.30	de Miami-Panamá-New York
" "	" 978 "	23.20	de Buenos Aires-Santiago
Lloyd Aéreo Boliviano	"	10.20	de Miami-Panamá
" " "	"	18.00	de Sao Paulo
" " "	"	11.55	de Lima

SALIDAS

Braniff International	" 979 "	10.15	a Santiago-Buenos Aires
Lloyd Aéreo Boliviano	" 971 "	08.00	a Sao Paulo
" " "	" 954 "	11.20	a Lima

Vuelos a 1ra. hora de mañana lunes:
L.A.B.- Hrs. 06.50 llega de Sta. Cruz - 07.30 de Cbba.- Sale a Cbba.- Sta. Cruz-Tarija Hrs. 08.00
Exterior:- Braniff sale Hrs. 00.20 a Panamá-Miami
L.A.B. sale Hrs. 07.50 a Arica.

AGENDA

PRESENCIA Av. Mariscal Santa Cruz, Edif. Esperanza. CENTRAL Tel. 40460 - 41125 y 52184 - GERENCIA: Tel. 52172. PUBLICIDAD Tel. 52178. REDACCION: Tel. 51998 - Casilla 1451. Cajón Postal 3275.

BOMBEROS 119 - ASISTENCIA PUBLICA 118-2211 - RADIO PATRULLA 110 - TRANSITO 26148 SAMAPA 26628 - 26548 - ENERGIA 54357 - TELEFONOS (RECLAMOS) 113 INFORMACIONES 104 SEÑORITA HORA 117 LARGA DISTANCIA EXTERIOR 55907-09 INTERIOR 20402-03 HOSPITAL DE CLINICAS CENTRAL 22821 - 22872 - AASANA 59333-59310.

RETEN DE EMERGENCIA DEPENDIENTE DE LA MUNICIPALIDAD, 26643 y 66193.

FARMACIAS DE TURNO DEL 16 AL 23 DE ABRIL

VILLA REAL Dr. Benjamín Rada, Yanacocha Nº. 749.- **ROMA** Dra Adriana Monje, Edf. San Antonio (frente Mercado Sopocachi); **SAN LUIS** Dra. Lucy Bustillos, Díaz Romero Nº. 1334 Tel. 24785.- **LA SALVADORA** Dr. Jorge Postigo, Sagárnaga Nº. 386 Tel. 25865.- **SAN CRISTOBAL** Dra. Toya Murillo, Av. Tejada Sorzano Nº. 242 (Villa Fátima) Tel. 52892.- **POTOSI,** Dra. Nancy Romero Tumusla Nº. 477 Tel. 25131.- **AMERICA** Dra. Elvira Monasterios, Almirante Grau 1ra. cuadra. Tel. 41969.- **OBRAJES,** Dr. Ricardo García, Plaza Franz Tamayo (Obrajes) Tel. 82081.- **VERACRUZ,** Dra. Carmen Ramirez, Av. Antofagasta (Alto) Tel. 59107.

FLOTAS

ABAROA Alonso de Mendoza 242, Tel. 27096. **ALIAGA** Montes 700, Tel. 26376. **ANDINO,** León de la Barra 360, Tel. 20471. **ATLAS,** Alonso de Mendoza y Bozo 226, Tel. 28621. **AUTO LINEAS INGAVI,** (viajes al Desaguadero) Manco Kapac 445 (frente a Vita) Tel. 28981. **BUSTILLOS,** Calle Tumusla, al lado Hotel, Tel. 26894. **BOLIVIA,** Alonso de Mendoza, Tel. 55854. **CONDOR,** Bozo esquina Montes Tel. 25893. **CONTINENTAL** Montes 675 Tel. 29061. **COPACABANA** Montes 620 Tel. 20377. **CINTA DE PLATA** Av. Manco Kapac (Prolong. I. Tamayo 417) Tel. 65658. **EXPRESO PANAMERICANO** Bozo 167 Tel. 20803. **EL CISNE** Bozo 169 Tel. 61321. **EL DORADO** Bozo 106 esq. Montes Tel. 40375. **EL CHAPACO** Chuquisaca 536 Tel. 40258. **FLOTAS UNIDAS 15 DE ABRIL** Calle Tiquina 131 Tel. 28911. **IMPERIAL** Pando 159 Tel. 57522. **KIRQUINCHO** Bozo 108 Tel. 54612. **KORILAZO** Montes 700 Tel. 23810. **LA VELOZ DEL SUD** Tiquina esq. Figueroa 739 Tel. 23146. **MANCO KAPAC** Tumusla 530 (Hotel Tumusla) Tel. 50033. **MONTAÑA DE PLATA** Manco Kapac. **ORIENTE** Alonso de Mendoza esq. América 278 Tel. 27551. **SAMA** Plaza Riosinho 98 Tel. 64436. **SAN JORGE** Manco Kapac 450 (a 1/2 cuadra Vita) Tel. 61324. **TRANSPORTE DE CARGA A LARGA DISTANCIA** Plaza Alexander 190 Tel. 27775. **TRANSPORTES RIVEROS** Montes 660 Tel. 20984. **TRANSPORTE PESADO** Montes 511 Tel. 25083. **TRANS SERVICE LTDA.** Alto de la Alianza 630 (Casilla 3922) Tel. 43154. **UNIVERSO** Montes 638 Tel. 42831. **URUS** Bozo 194 Tel. 50793. **VICTORIA** Calle E. Calderón 563 (Gran Poder). **YUNGUEÑA** Calle Viacha esq. Av. Américas 497 Tel. 43001.

EMPRESAS AEREAS

LLOYD AEREO BOLIVIANO: Tels: 54649 - 53132 - 55769 - 51155 - 51163 - 59053 LUFTHANSA Tels.: 20383 - 25780 - 50499 - 50609 - AEROPUERTO Tel. 59151 AEROLINEAS ARGENTINAS Tel. 50792 AVIANCA Tels. 43909 - 40883 AIR FRANCE Tel. 51740 LAN Tel. 25536 - 57750 KLM Tel. 42965 SWISSAIR Tel. 28924 PANAM Tels. 54117 - 41863 BOA Tel. 26387 VARIG Tel. 21450 ECUATORIANA Tel. 54472 - IBERIA Tels. 20270 - 24378 - ALITALIA Tel. 23494 B.O.A.C Tel. 55541 CANADIAN PACIFIC Tel. 55341 SOUTH AFRICAN AIRLINES Tel. 55541 BRITISH CALEDONIAN Tel. 55541 TAM Tel. 25542 AEROPUERTO 59125. BRANIFF INTERNATIONAL: VENTAS INFORMES Tels. 21100 - 21105 AEROPUERTO Tel. 59303 CARGA Tels. 59555 - 59012 LAN Chile Tel. 25536 - 57750.

FERROCARRILES

ESTACION CENTRAL Tels. 52510 - 53510 ESTACION GUAQUI Tel. 888.

NUEVOS PRECIOS

8 Ton.

plazos: hasta 42 meses

CUOTA INICIAL MAS CONVENIENTE QUE NUNCA

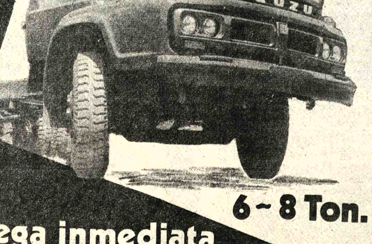

ESPECIAL PLAN ZAFRA

6 - 8 Ton.

entrega inmediata

SIDEC OVERSEAS (BOLIVIA) S.A.
Av. Mcal. Santa Cruz 1375 Teléfono 55943
Santa Cruz: Calle Bolivar 45 - Casilla 847
Cochabamba: Hamiraya 5693 - Casilla 781
Oruro: Soria Galvarro 1643 - Casilla 750
Potosí: Bolivar esq. Quijarro 741 - Casilla 104
Tarija: Ingavi 810 - Casilla 83
Sucre: Camargo 407 - Casilla 129
Trinidad: Cipriano Barace - Casilla 147

Estoy interesado en datos de Modelo .... favor enviar folleto descriptivo a:
Nombre ....
Dirección ....
Envíe este cupón a:
Sidec Overseas (Bolivia) S.A.
Casilla 1137 - La Paz
Para el interior: Dirigirse a la casilla correspondiente

¡Gran Oportunidad! mas ganancias

liquidacion de repuestos
PARA VEHICULOS EUROPEOS JAPONES Y AMERICANOS

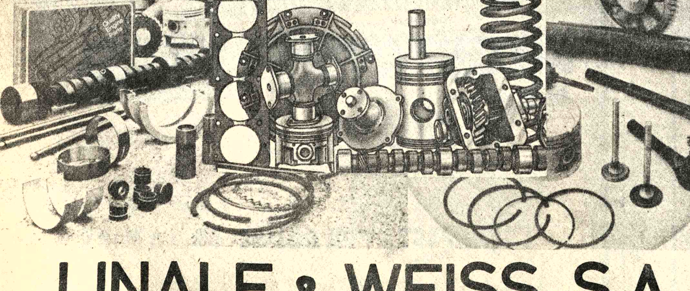

LINALE & WEISS S.A.
Av. Montes 601 - 605 Teléfonos 51603 - 52104 y 55034

TRIUNFO DE INGLES.- Escena del partido entre los colegios Inglés Católico y María Mazarello, por el intercolegial de vollbol. Ganaron las chicas del Inglés Católico.

Transportistas cruceños y su apoyo al "Gran Premio"

El Sindicato de Transportistas "16 de Noviembre" de la ciudad de Santa Cruz, en contacto telefónico con el Secretario General de Deportes y Juventudes, Dr. Guillermo Bulacia Salek, prometió su contribución al Gran Premio Nacional de Automovilismo, "Presidente de la República, Gral. Hugo Banzer Suárez", sin indicar la suma; esta colaboración será remitida en los próximos días a nuestra ciudad.

CARNETS DE INGRESO LIBRE

La Secretaría General de Deportes y Juventudes comunica a los señores periodistas deportivos que han tramitado sus carnets, de libre ingreso a los campos deportivos del país, que los mismos se encuentran listos para su recojo, en el Departamento Administrativo.

Los referidos carnets, tienen vigencia desde el domingo 17, quedando consiguientemente sin efecto los carnets otorgados durante la gestión de 1976.

A TODA HORA LUZCA UN SEIKO
ELEGANCIA Y PRECISION
joyerías y relojerías "AMERICA"
25 de Mayo esq. Sucre

National
ARTEFACTOS PARA EL HOGAR DE FAMA MUNDIAL

FANESI.- Número 6 de Huracán, que esta tarde actuará en el estadio de Tembladerani enfrentando al representativo de Bolivar en partido amistoso.

CARTA A MI MAMA

A los niños nos gusta que nos bañen. La suave **Espuma de Miel BABBS**, con extracto de una planta que se llama Hamamelis y esencia de pino, no reseca. Limpia, relaja y es anti-inflamatoria. Deja el pelo suave y brillante y no irrita los ojos. ¡Olerá a niño limpio!

ESPUMA DE MIEL

¡El **Talco BABBS** es muy divertido! Parecemos pasteles espolvoreados con harina. Es bactericida, suavizante y de efectos refrescantes. Repele las humedades. No reseca la piel gracias al aceite natural pulverizado que contiene.

TALCO SUAVIZANTE

caricia infantil Babbs

ESPUMA DE MIEL
AGUA DE COLONIA
TALCO SUAVIZANTE
CREMA BALSAMICA

ADQUIERALA EN SU FARMACIA O PERFUMERIA PREFERIDA

Distribuye FARMACA S.A.

Presidencia de la República

Ministerio de Transportes Comunicaciones y Aeronáutica Civil

Servicio Nacional de Caminos

Convocatoria a Propuestas Nº /1977

Camino Santa Cruz- Camatindi

CONSTRUCCION DEL PUENTE SOBRE EL RIO PARAPETI

Por órden del Señor Ministro de Transportes, Comunicaciones y Aeronáutica Civil y de acuerdo al Decreto Ley de Licitaciones y Contratos de Obras para el Sector Público Nº 10120 de 2 de Febrero de 1972, en Licitación Pública se convoca a las Empresas Constructoras de Primera y Segunda Categoria inscritas - legalmente en el Registro Nacional de Firmas Constructoras de Obras Públicas y en la Cámara Boliviana de la Construcción a la presentación de propuestas para la construcción del puente PARAPETI en el departamento de SANTA CRUZ.

El puente está compuesto por 4 tramos de 30 metros, de hormigón pretensado con una longitud total de 122,60 metros ubicado aproximadamente en el Km. 300 del camino SANTA CRUZ- CAMATINDI.

A partir del 25 de abril de 1977, los interesados pueden acudir a la GERENCIA TECNICA DE PUENTES del Servicio Nacional de Caminos situada en la calle Landaeta Nº 292, para retirar planos, especificaciones y recibir mayores informaciones, previo pago de $b. 1.500. - en la Sección Caja.

Las propuestas deben ser presentadas en sobre cerrado,lacrado y firmado llenando todas las formalidades de ley; incluyendo Solvencia Fiscal y acompañando Boleta de Garantia de Seriedad de las Propuestas hasta horas 15:00 del dia LUNES 23 de MAYO en la Asesoria Legal del Servicio Nacional de Caminos (Av. 20 de Octubre Nº 1829 3er. piso).

La apertura de propuestas se llevará a cabo el dia JUEVES 26 de MAYO del presente año.

La Paz, abril 15 de 1977

DIVISION DE RELACIONES PUBLICAS

Convocan a torneo nacional de voley

Destinado a clubes campeones

El Club Aviación de Santa Cruz, ha lanzado la convocatoria para el quinto campeonato nacional de clubes campeones, de acuerdo al siguiente detalle:

Art. 1.- El Club Aviación de la A.D.V.S.C., organiza la Quinta Copa Nacional de Clubes Campeones, rama masculina; bajo el patrocinio de la F.B.V.

Art. 2.- La Quinta Copa Nacional de Clubes Campeones, rama masculina, se disputará en la ciudad de Santa Cruz, entre el 6 y 14 de mayo de 19

Art. 3.- El referido ca peonato será disputado acuerdo con las reglas ternacionales de juego vigencia.

Art. 4.- El orden de mérito los participantes, tanto en l series de clasificación, como la rueda final, se establecerá acuerdo con la siguiente escal Partido ganado, 2 punt partido perdido, 1 punt ausente, 0 punto.

Art. 5.- La competencia esta dirigida y controlada por Comisión Técnica, Arbitraje Leyes de Juego de la F.B.V.

Art. 6.- Todos los encuentr serán dirigidos por los árbitr acreditados ante la Comisi Técnica, Arbitraje y Leyes Juego de la F.B.V., que hará designaciones respectivas.

Art. 7.- La Comisión Técnic Arbitraje y Leyes de Juego de F.B.V., tiene las siguientes at buciones:

a.- Impartir antes y durante competencia sus instrucciones todos los árbitros acreditado con el fin de unificar criteri sobre la correcta interpretaci de las reglas de juego.

b.- Establecer el calendario arbitrajes de toda la co petencia.

c.- Examinar en primer instancia las reclamacion técnicas relacionadas con l arbitrajes de los encuentros.

Art. 8.- Los árbitros des nados para los encuentros d berán ser preferentemen neutrales. En caso de que u encuentro debiera ser arbitrad por un juez perteneciente a u de las partes, la Comisi Técnica, Arbitraje y Leyes Juego podrá designarlo, prev acuerdo de las partes i teresadas.

Art. 9.- Los árbitros d bidamente acreditados, no p drán ser recusados; asimism éstos no podrán ausentarse de sede del torneo hasta su co clusión.

Art. 10.- Los partid correspondientes a la Quint Copa Nacional de Clube Campeones, rama masculina; jugarán con balones homologa dos por la F.I.V.B.

le conviene
un camión VOLVO
para capitalizarse

VOLVO

BOLIVIA CONOCE A VOLVO
VOLVO CONOCE A BOLIVIA

INTERMACO LA PAZ: Mercado 1075 Tel. 56040
En el interior sucursales GRACE

SERVICENTRO VOLVO
EL MEJOR SERVICIO para los mejores camiones!

no se conforme con otro si puede tener el líder de los camiones....

Cumple bajo condiciones de batalla.

El tiro de un rifle de alta potencia fue disparado contra un candado Master dejando un hueco de media pulgada. Aún así, el candado no cedió. Esta es la dramática prueba de la fuerza de la construcción laminada de los candados Master.

Pero los candados Master tienen otras virtudes además de su potencia, son prácticos.

Por ejemplo, Master vende juegos de candados con llaves iguales. Todos los candados del juego se abren con la misma llave. Así, usted, con una sola llave abre todos los candados.

Para poderosa protección, insista en los legítimos candados Master, fabricados unicamente en Milwaukee, USA.

Master Lock
Milwaukee, Wisconsin 53210
World's Largest Padlock Manufacturer

BLOOMING DE SANTA CRUZ.- Plantel de Blooming de la ciudad de Santa Cruz que participa en el torneo local, que hoy continuará con dos encuentros. Este es el equipo que enfrentó a Oriente Petrolero (FOTO PRESENCIA DE SANTA CRUZ)

Carrera de cochecitos sin motor 1o. de Mayo

El Club 1º de Mayo ha lanzado a publicidad la convocatoria para una carrera de cochecitos sin motor en homenaje a sus Bodas de Oro. El texto de la convocatoria es el siguiente:

Primero.- Pueden tomar parte en este evento todos los niños de ambos sexos comprendidos en la edad de 7 a 14 años, con autorización expresa de sus padres o tutores, quienes en el momento de la inscripción firmarán la autorización correspondiente.

Segundo.- Los cochecitos pueden ser de construcción nacional o de manufactura extranjera.

Tercero.- La carrera está dividida en cuatro categorías: a(Especial, b) Primera categoría, c) Segunda categoría, d) Tercera categoría.

Estas categorías serán seleccionadas por la Comisión Técnica nombrada para el efecto.

Cuarto.- En el momento de la inscripción se entregará el número correspondiente y dos hojas duplicadas de control.

Quinto.- Los participantes podrán inscribirse con acompañante o sin él.

Sexto:- Las inscripciones se reciben en la Secretaría del Club Deportivo "1ro. de Mayo", calle Zoilo Flores 1160, a partir de la fecha y se cerrarán a horas 18 del día 29 del presente. El valor de la inscripción será de $b. 10, y ellas serán en las horas de oficina.

Séptimo.- El Reglamento de la carrera, circuito de la misma, autoridades de cronometraje, control de partida y de llegada, se harán conocer oportunamente por todos los medios de difusión disponibles.

Octavo.- La carrera partirá de la puerta de la Universidad de San Andrés hasta la Plaza Colón de Obrajes, a horas 8 de la mañana del día domingo primero de mayo.

Noveno.- PREMIOS: Categoría Especial.- Primer Premio: Libreta de Ahorro con $b. 2.000 y Diploma de Honor.

Segundo Premio: Libreta de Ahorro con $b. 1.500 y Diploma de Honor.

Tercer Premio: Libreta de Ahorro con $b. 1.000 y Diploma de Honor.

Primera Categoría.- Primer Premio: Libreta de Ahorro con $b. 2.000 y Diploma de Honor.

Segundo Premio: Libreta de Ahorro con $b. 1.500 y Diploma de Honor.

Tercer Premio: Libreta de Ahorro con $b. 1.000 y Diploma de Honor.

Segunda y Tercera categorías.- Primer Premio: Libreta de Ahorro con $b. 1.000 y Diploma de Honor.

Segundo Premio: Libreta de Ahorro con $b. 800 y Diploma de Honor.

Tercer Premio: Libreta de Ahorro con $b. 600 y Diploma de Honor.

Rumania venció a España 1 a 0

BUCAREST, 16 (LATINREUTER).- Rumania venció 1-0 a España en un encuentro disputado hoy aquí por las eliminatorias para el campeonato mundial de fútbol de 1978, con un gol conquistado a los seis minutos por el puntero izquierdo Zamfir que fue desviado hacia la red por un jugador español.

La escuadra española jugó a la defensiva durante la mayor parte del encuentro, ya que Rumania atacó insistentemente.

PARTIDO ENTRE LICEOS.- Se saludan las integrantes de los equipos de los Liceos Francia y La Paz, antes del cotejo que ganó el último de los nombrados por el certamen intercolegial.

Maisoy EL ALIMENTO DE LOS CAMPEONES

MEZCLA NUTRITIVA de MAIZ y SOYA PRECOCIDO lista para servir!

En sus dos sabores: NATURAL Y AZUCARADO

VENTAS POR MAYOR (Recorte estas direcciones).
LA PAZ.- Alto de la Alianza 626, Telf. 25696. Casilla 8723.
SANTA CRUZ.- IVO, Mateo Kuljis, Telef. 22297.
COCHABAMBA.- Disprodal Ltda. Teléf. 23570.
ORURO.- Distribuidora S y P., Pagador Junin. Teléf. 51963.
POTOSI.- Nicolás Vera Rubin, c. Chaca 11, Teléf. 5010. Casilla 49.
SUCRE.- Almacenes Atlas, Plaza 25 de Mayo 23 A., Teléf. 2392.

POR MENOR.- Tiendas, abarrotes, bomboneries y todos los puestos de venta.

Y BOLSITAS ESCOLARES a sólo 2- $b. en todos los puestos de venta.

INDUSTRIA BOLIV Maisoy

DACTILOGRAFIA BILINGUE E IBM

CURSOS DE DOS MESES: DIGITACION 100% AL TACTO - PRECISION - VELOCIDAD (en ambos idiomas) -- DACTILOGRAFIA ELECTRICA | CARTAS COMERCIALES EN MATERIAL DE OFICINA -- CERTIFICADOS DE EFICIENCIA --

SOUTH AMERICAN SCHOOLS —— ASPIAZU 581

MANCHADITAS GALLETA GUIA

¡ Ayúdanos a ayudar !
ASOCIACION DE GUIAS Y SCOUTS DE BOLIVIA
Pedidos al Tel. 58287.

bandag

Proceso de recauchutaje de llantas en vitrio

INICIO ACTIVIDADES EN SU PLANTA Nº 3 DE LA CIUDAD DE LA PAZ

SITUADA EN EL ALTO-CARRETERA ORURO (Dos cuadras del surtidor) CALLES 4 y 5

BANDAG a la Vanguardia en el Mundo en Recauchutaje de llantas en VIFRIO a sus gratas órdenes en La Paz, Cochabamba y Santa Cruz.

Planta No. 1 — Cochabamba: Km. 3 Carretera a Sacaba, Teléfono No. 2-7399
Planta No. 2 — Santa Cruz: Km. 3 1/2 Carretera al Norte, Teléfono No. 2-5556
Planta No. 3 — La Paz: Alto La Paz Carretera a Oruro, Teléfono No. 59336

PLANTA Nº4 TARIJA - PROXIMA INAUGURACION

CAMINO AL MUNDIAL 1978 !!!

promotur

LE OFRECE LA OPORTUNIDAD DE ASISTIR COMPLETAMENTE GRATIS A LA SEGUNDA ETAPA DE LAS ELIMINATORIAS DEL MUNDIAL DE FUTBOL 1978 Y ALENTA

AL GLORIOSO Seleccionado Nacional

PASAJES
ALOJAMIENTO
ENTRADAS NUMERADAS
EXCURSIONES
PASEOS
CREDITOS

Participe en nuestro sensacional sistema

Inscribase hoy mismo plazas limitadas en cada ciudad !!

promotur S.R.L.

AV. CAMACHO 1223 - TELEFONOS: 51030 - 50886

LA AGENCIA OFICIAL DE LA FEDERACION BOLIVIANA DE FUTBOL

SANTA CRUZ	COCHABAMBA	TRINIDAD
BOLIVIAN TOURS Calle Independencia	UNITOURS LTDA. Av. De Las Heroínas 3838 Teléfono 27711-29832	BENI TOURS Av. 6 de Agosto 104

6 de Agosto

j.j. pérez

Brasilia

boarch

DONDE LA ATENCION LO HARA SENTIRSE EN LAS "NUBES"

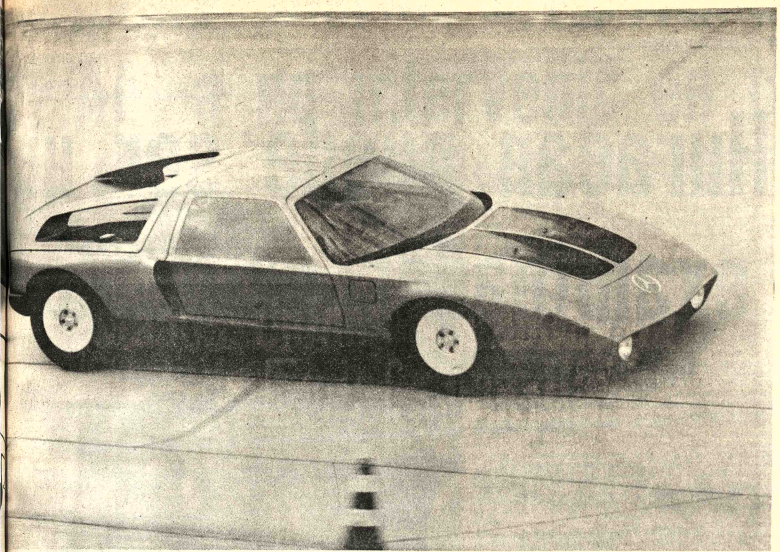

Stuttgart (INF).- AUTO CON MOTOR DIESEL BATIO TRES RECORDS MUNDIALES.- Las posibilidades que ofrece un moderno motor Diesel fueron demostradas hace poco por la firma automovilística "Mercedes Benz" con su prototipo C 111, en Nardo (Italia). El motor de cinco cilindros del autor de marras, dotado de un tubo compresor de escape, logró una velocidad de 252 kilómetros por hora en tests de resistencia de 5.000 millas, 10.000 kilómetros y 10.000 millas, sin que se produjeran averías. De esta manera se superó los tres records mundiales de velocidad obtenidos por coches deportivos altamente desarrollados, dotados de motores a bencina. Los conductores del C 111 fueron los ingenieros del taller de la firma, los que se reemplazaban cada dos horas y media, mientras se llenaba el estanque del vehículo. A pesar de este rendimiento, Mercedes-Benz no intentará volver al negocio de las carreras. Se trataba de demostrar las positivas consecuencias de cuarenta años de experiencia en la fabricación de motores Diesel, ya que las principales piezas del motor puesto a prueba, corresponden a las del motor de serie. (olf).

Estados Unidos encabeza la final de tenis, Copa Davis

NEWPORT BEACH, ESTADOS UNIDOS, 16. (LATINREUTER) - Estados Unidos encabeza por 2-0 la final norteamericana de la Copa Davis de tenis frente a Sudáfrica, al definirse aquí los dos primeros partidos de individuales.

El juego de dobles, que se disputará hoy, podría decidir la clasificación de los locales para disputar la final americana con Argentina en Buenos Aires, siempre que las manifestaciones de grupos antirracistas permitan la realización del cotejo.

Los organizadores de las demostraciones, que sólo pudieron reunir a 40 personas provistas de carteles ayer, en las afueras del Newport Beach Tennis Club, dijeron que hoy iban a traer hasta 2.000 manifestantes en autobús.

En el programa de ayer, Roscoe Tanner batió en el primer turno a Byron Bertram por 6-4, 6-2, 1-6, 6-4 jugando con un fondo permanente de gritos de protesta por parte de los manifestantes.

En el segundo juego, Brian Gottfried dio cuenta de Ray Moore, capitán de la escuadra sudafricana, por 6-4, 6-2, 6-3.

Una tercera parte de los integrantes del piquete de protesta eran de raza negra y gritaban "Sudáfrica, váyase (Sudafrica go home) y "Vorster. Vorster (primer ministro de Sudáfrica) no te puedes ocultar, te condenaremos por genocidio".

Interrogado sobre si los gritos afectaron su juego Tanner dijo, "realmente ni los sentí".

Fórmula 2 en Alemania

Jochen Mass marcó mejor tiempo ayer

HOCKENHEIM, ALEMANIA FEDERAL, 16 (LATINREUTER) - Jochen Mass, de Alemania Federal, marcó hoy el mejor tiempo en la última prueba de clasificación para la carrera de fórmula dos en memoria de Jim Clark que se disputará mañana aquí.

El tiempo registrado por Mass fue de un minuto, 59,66 segundos.

El único corredor latinoamericano clasificado fue el brasileño Ingo Hoffmann, quien se ubicó décimocuarto con dos minutos, 2,9 segundos.

Su compatriota Alex Ribeiro y el argentino Ricardo Zunino no lograron clasificarse.

Posiciones de largada: 1. Jochen Mass (Alemania Federal), 1:59,6 minutos; 2. Bruno Giacomelli (Italia) 2:00,1; 3. Michel Leclere (Francia) 2:00,3; 4. Eddie Cheever (Estados Unidos) 2:00,5; 5. Didier Pironi (Francia) 2:00,9; 6. Bernard de Druyver (Bélgica) 2:00,9; 7. René Arnoux (Francia) 2:01,1; 8. Ricardo Patrese (Italia) 2:01,1; 9. Brian Henthon (Gran Bretaña) 2:01,4; 10 Kejo Rosberg (Suecia) 2:01,6; 11. Harald Ertl (Alemania Federal) 2:01,7; 12. Hans-Joachim Stuck (Alemania Federal) 2:01,8; 13. Jacques Laffite (Francia) 2:01,8; 14. Ingo Hoffmann (Brasil) 2:02,0; 15. Freddy Kottulinsky (Suecia) 2:02,2; 16. Alessandro Pesenti-Rossi (Italia) 2:02,3; 17. Gaudenzio Mantova (Italia) 2:02,4; 18. Alberto Colombo (Italia) 2:02,5; 19. Giancarlo Martini (Italia) 2:02,5; 20. Marc Surer (Suiza) 2:02,6; 21. Klaus Ludwig (Alemania Federal) 2:02,9; 22.- Ray Mallock (Gran Bretaña) 2:03,5; 23.-- Gianfranco (Italia) 2:03,8; 24. Norman Dickson (Gran Bretaña) 2:04,3; Wink Brancroft (Estados Unidos) 2:04,5.

Venezuela sería sede de Juegos Panamericanos

MEXICO, D.F. 16 (LATIN)- Venezuela, uno de los tres aspirantes a realizar los Novenos Juegos Panamericanos en 1983, es considerada la sede más probable, dijo Mario Vasquez Raña, dirigente de la Organización Deportiva Panamericana (ODEPA).

Vásquez habló a los periodistas poco antes de viajar hoy hacia Puerto Rico para presidir una reunión del organismo a nivel continental.

"Al renunciar Chile a la sede de estos Juegos sólo quedan dos países además de Venezuela : Canadá y Cuba", dijo Vásquez Raña.

Pipino Cuevas en la defensa de su título

MEXICO, D.F., 16 (LATINREUTER) - El mexicano Pipino Cuevas defenderá su título mundial de los welters frente al canadiense Clyde Gray el cuatro de junio, se anunció hoy aquí.

Lupe Sánchez, apoderado del campeón, dijo a los periodistas que Cuevas -titular de la categoría para la Asociación Mundial de Boxeo (AMB)- recibirá 90.000 dólares por la pelea a 15 rounds que se hará en Toronto, donde el contrato será firmado el martes.

Esta será la tercera defensa del título que hará el mexicano, de 19 años, quien logró la corona en julio pasado al derrotar al portorriqueño Angel Espada.

Gray está ubicado en el sexto lugar del ranking confeccionado por la AMB.

SEIKO
PARA QUIENES SABEN VALORAR EL TIEMPO Y LA CALIDAD
"Casa COREA"
Ayacucho 165

Sea Chofer Profesional
El curso comienza el 6 DE JUNIO
Inscripciones abiertas.
ACADEMIA
Avenida Mariscal Santa Cruz esquina Yanacocha y calle Sucre
1055 esquina Junin.

CONVOCATORIA DE LA FEJUVE

La Federación de Juntas Vecinales de La Paz, por intermedio de su Secretaria de Deportes, cumpliendo con el calendario anual de actividades Deportivas convoca al primer campeonato Juvenil de Fútbol Interzonal, de acuerdo a las siguientes bases:

1.- DE LOS PARTICIPANTES

a).- Todas las zonas afiliadas a la FEJUVE, podrán participar en el presente campeonato.
b).- Los jugadores deben pertenecer a sus zonas, para poder representar a su Junta Vecinal.
c).- La edad de los participantes será 16 años como mínimo, y 19 como máximo, lo que sé controlará con carnet de Identidad o documento legal.
d).- El campeonato se realizará a partir del dia Domingo 1°. de Mayo en la cancha Zapata, por series,de acuerdo al número de equipos inscritos.
e).- Se clasificarán por cada serie el campeón y subcampeón,para ir a la ronda final.
f).- No se aceptarán jugadores profesionales de la primera "A" y "B".

11.- DE LAS INSCRIPCIONES

Se reciben en las oficinas de la FEJUVE a partir de la fecha, hasta el dia Lunes 25 de Abril, fecha en que se realizará el sorteo de series debiendo cumplir los siguientes requisitos:

a).- Solicitud de inscripción por escrito, con la nómina completa de jugadores.
b).- Nombre y apellidos, paterno y materno.
c).- Color del uniforme.
d).- Por derecho de inscripción se cancelará la suma de 80.- $b. para efectos de atención del evento.
e).- Las solicitudes de inscripción deben llevar la firma del Strio. de Deportes y el Vo. Bo. del presidente de la zona. Quienes son responsables de la veracidad de los datos consignados, requisito sin el cual no se aceptará ninguna solicitud.

111.- DISPOSICIONES ESPECIALES

a).- El presente campeonato se desarrollará, los dias Sábados y Domingos.
b).- Los equipos participantes deberán presentarse correctamente uniformados con la respectiva numeración.
c).- En caso de ser observado algún jugador por no pertenecer a su zona, el presidente del rubro presentará los documentos que certifiquen ser vecino regular de su zona, caso contrario se sancionará al equipo con la pérdida de los puntos disputados en partidos en que hubiera actuado el jugador observado. Quedando eliminado por el resto del campeonato.
d).- Las zonas cuyas barras incurran en desmanes y otros actos de indisciplina, serán descalificadas automáticamente y eliminadas de toda otra participación deportiva.
e).- El equipo de la zona que incurra en dos W.O. seguidos o discontinuos, será eliminado por el resto del campeonato.
f).- Por lo tanto es obligatoria la concurrencia del Strio. de Deportes de cada zona, sobre quien recaerá la responsabilidad de la conducta de su equipo, dentro y fuera de la cancha.
g).- Todo aspecto no previsto en la presente CONVOCATORIA será resuelto en la primera reunión de Delgados que se llevará próximamente, en la Secretaria de la FEJUVE Av. Camacho N°. 100.

FERNANDO LIMA RIVAS
STRIO. DE DEPORTES

ALBERTO LOAYZA C.
PRESIDENTE

Mujeres...
¡Viva la independencia!

P-IBT-001-14

¿Qué haremos en EUROPA? (Además de charlar a gusto)
nos broncearemos en las soñadas playas de Las Palmas de Gran Canaria,
pasearemos por la Gran Vía y gozaremos en los mesones y "tablaos" flamencos de Madrid,
viviremos lo elegante, bohemio y pícaro de Paris,
en el tradicional Londres nos sorprenderemos de Carnaby Street y Picadilly Circus;
admiraremos el hermoso panorama alpino,
nos sentiremos románticas en Venecia,
nos emocionaremos en los casinos de Niza y Montecarlo,
gustaremos de la exquisita comida europea
y viviremos una nueva experiencia cada día.
Nos acompañará en todo el recorrido
Virginia Escobar de Kieffer,
que tiene muchísima experiencia como guía-acompañante en recorridos por Europa.

COCHABAMBA : UNITOURS
STA.CRUZ : BOLIVIAN TOURS
TRINIDAD : BENI TOURS

promotur
Av. Camacho 1223 Tel. 55292 y 51030

CAPITALES UNIDOS LTDA. INFORMA
PROXIMOS SORTEOS
COCHABAMBA
DIA 18 DE ABRIL
TAU
SANTA CRUZ
DIA 18 DE ABRIL
El sorteo se realiza en el local del YMCA
Hrs. 19.00
GAMA SIGMA
DELTA OMEGA
AUTO PROPIO
despues diga orgulloso...

¡claro...estoy en capitales unidos!

LA PAZ
Jenaro Sanjinés
Edificio Libertad
Local N° 5
POTOSI
Linares 16
TARIJA
Bolivar 1115
SANTA CRUZ
Chuquisaca 48
CAMIRI
Oruro 227
COCHABAMBA
Uruguay 3320

PRESENCIA Deportes

La Paz, Bolivia, domingo 17 de abril de 1977

NEURO VI
INTI
NEUROTONICO
Y RECONSTITUY
BIOLOGICO

ARGENTINOS.- Integrantes de Huracán de Buenos Aires, a poco de llegar al aeropuerto de El Alto, anoche. Los visitantes manifestaron que desean dejar una buena impresión en el público boliviano que esta tarde los irá a observar a Tembladerani.

Huracán puede ser u examinador exigente

Bolívar tratará de superar últimas actuaciones

A las 16 horas, en el estadio de Tembladerani, Bolivar enfrentará a Huracán en partido de preparación para la "Copa Libertadores de América".

El cotejo concita interés, por cuanto el equipo visitante está integrado por cinco integrantes de la selección argentina, de los cuales hoy actuarán cuatro, pues no vino el arquero Baley, que está lesionado. Huracán puede ser el rival que exija a Bolivar cien por ciento, para observar sus defectos e inseguridades.

Bolivar ha entrenado a órdenes de Ignomiriello en el curso de la semana y ahora podrá observarse tal vez otra faceta en el juego del plantel "celeste", de acuerdo a la forma en que quiera el técnico argentino que juegue su equipo.

Las últimas adquisiciones producirán tal vez cambios en la conformación del plantel "académico", como en el caso de Lima que podria desplazar a Rimazza para conformar pareja con Troncone. No se dijo, sin embargo, si hoy se produciria el debut de Lima. Por eso el interés de los aficionados, que esta tarde concurrirán a Tembladerani a presenciar el match contra Huracán de Buenos Aires.

El partido será arbitrado por Javier Rivero, colaborado por Jorge Pabón y Gustavo García. A las 14, como preliminar, jugarán Ocobaya y Yanacachi, final del torneo inter-yungueño.

JUVENILES.- Huracán es un equipo juvenil, como se puede observar por la tografía en la que aparecen varios de los integrantes del plantel del "globito".

Cuatro seleccionados trajo equipo de Huracán

En una aeronave del Lloyd éreo Boliviano, arribó anoche La Paz el plantel de Huracán e Buenos Aires. El equipo rgentino llegó con todo su lantel titular.

En la terminal de "El Alto", stuvo el vice-presidente jecutivo de Bolivar, Jaime oria Galvarro, quien fue el ncargado de recibir al plantel el "Globito".

La delegación está presidida por Oscar D' anato, irector Técnico, Nelson Chaay, Preparador Fisico Carlos urtado, Médico Héctor Fort, inesiologo Raúl Zerbino, tilero Alberto Cattaneo.

UGADORES: Oswaldo rdiles, Daniel Cano, Jorge arrascosa, Abelardo Cheves, éctor Diaz, Alberto Fanesi, ene Houseman, Eduardo rkevicius, Julio Pelayes, ubén Rios, Oswaldo odriguez, José Saldaño, Jorge anabria, Andrés Verón, Oscar vilés, Génaro Asdróbal y odolfo de Santis.

Huracán enfrentará esta rde a Bolivar en un cotejo nistoso. El martes jugará ontra The Strongest, y el jueves presentará en la ciudad de anta Cruz, sostendrá un enentro nocturno con Blooming. retorno a Buenos Aires se roducirá el viernes.

El técnico de Huracán, elson Chabay de nacionalidad uguaya al ser consultado soe el tipo de fútbol que practica te equipo, manifestó: Tenemos una linea definida e la dejó impuesta César Luis enotti que es de toque y gol, e sistema lo aplica Huracán.

HOUSEMAN.- He aquí al "loco" Houseman declarando para radio apenas llegó al aeropuerto. El puntero derecho es una de las atracciones para el partido de esta tarde.

Romelio Chávez ganó a Ramírez en ajedrez

COCHABAMBA, 16 (PRESENCIA).- El jugador paceño Romelio Chávez derrotó en la primera fecha del torneo nacional de ajedrez al calificado jugador Percy Ramírez.

La jornada que se cumplió en los amplios salones del Instituto Departamental de Deportes contó con la presencia de un numeroso público y luego de una breve ceremonia se inició la primera partida de las 12 previstas por la Federación de Ajedrez en colaboración con la Asociación local de este deporte.

Percy Ramírez campeón de ajedrez de Bolivia se vio obligado a abandonar la primera partida cuando se cumplía la jugada 35. Ramírez había cometido algunos errores en el planteamiento de su juego y ello determinó que el desenlace fuera imprevisto. Los nervios jugaron un papel muy importante en este cotejo que continuarán el día de mañana a horas 19.00 Ramírez el campeón nacional y Romelio Chávez aspirante a la corona.

Independiente jugará en ciudad del valle

COCHABAMBA, 16 (PRESENCIA).- El Sindicato de la Prensa de esta capital va preparando un festival deportivo con motivo del Primero de Mayo.

En esta oportunidad se presentará el club de fútbol Independiente de Buenos Aires.

El comandante de la VII División de Ejército Gral. Ramón Azero Sanzetenea comprometió la presentación de algunas unidades a su mando para el mencionado festival.

Los coordinadores de la prensa realizaron ayer varias reuniones en las cuales se nombraron comisiones que agilizarán gestiones para el mencionado festival. Se dió toda la responsabilidad en la organización al periodista Carlos Dalence quien deberá realizar gestiones con autoridades departamentales y otras para el éxito del mencionado evento deportivo.

Además comprometi cooperación para el mismo.

El rival del Clu diente será Wilsterm uno de los más taq Cochabamba. El club una oportunidad , jugaba un torneo pe empató con el elenco perdió el título de peonato sesquicent penales. Los entend deran que ahora se i oportunidad de una vancha. Los dirigent Wilsterman tamb prometieron su co

Se considera qu próximas horas se algunas gestiones realizando una comisiones con el F Alcalde Municipal. S también , para el dia arribo del Ministro Cnl. Mario Vargas S

Chile sacó ventaja en el torneo de atletismo

SANTIAGO, 16 (AFP).- Chile ganó hoy las principales pruebas de la segunda jornada del torneo internacional de atletismo "Orlando Oualita", disputado hoy aquí.

En la competencia participan atletas de Argentina, Brasil, Bolivia, Colombia, Estados Unidos, Ecuador, Alemania Federal, Costa Rica, Perú, Italia, Francia, Uruguay y Chile.

Los resultados de las pruebas desarrolladas hoy en el Estadio Nacional de aquí fueron los siguientes:

LANZAMIENTO JABALINA DAMAS: 1) Marly Dos Santos (Bra) 52.2 mts. 2) Patricia Guerreyo (Per) 44.80. 3) María Rojas (Chi) 43.48. **SALTO LARGO DAMAS:** 1) Gloria Bo 5.60 mts. 2) Conceicao Jeremias (Bra) 5.52. 3) Claudia Benavente (Chi) 5.14. **LANZAMIENTO DISCO VARONES:** 1) Ives Lerrol (Fra) 51.02 mts. 2) José Carabolante (Bra) 44.02. 3) Enrique Carvajal (Chi) 40.52. **800 METROS PLANOS VARONES:** 1) Emilio Ulloa (Chi) 1.53.8. 2) Cristian Molina (Chi) 1.54.3. 3) Alex González (Fra) 1.55. **1.500 METROS STEEPLECHASE** (OBSTACULOS): 1) Abel Córdova (Arg) 9.15 2) Bernardo Cabezas (Chi) 9.16. 3) Osvaldo Engels (Ale) 9.18.2. **100 METROS VALLAS DAMAS:** 1) Nancy Valecillas (Ecu) 14.2 2) Edith Noedyng (Per) 14.3. 3 ((Gloria Bonfiga (Fra) 14.5. **200 METROS PLANOS VARONES:** 1) Omar Fahuas (Chi) 22.3. 2) Erick Grutiner (Chi) 22.4-3) Abel Wedebe (Chi) 22.6 **400 METROS PLANOS DAMAS:** 1) Ewen Norman (EE.UU) 54.8. 2) Eucaris Caicedo (Col) 56. 3) Chantel Aubry (Fra) 56.6. **400 METROS VALLAS VARONES:** 1) Haroldo Evangelista (Bra) 54.1 2) Ariel Santolaya (Chi) 54.6 3) Hugo Vicuda (Chi) 55.6 **POSTA 4 X 100 DAMAS:** 1) Brasil 48.6. 2) Combinado Extranjero 48.7,. 3) Chile 48.8. **LANZAMIENTO DISCO DAMAS:** 1) Thea Reinhart (Bra) 46.43 mts. 2) Gladys Ortega (Arg) 37.72. 3) Lorena Prado (Chi) 37.54. **SALTO LARGO VARONES:** 1) Alex Kapsch (Chi) 7.14 mts. 2) Ives Lerrol (Fra) 7.3 mts. 3) Cristian Rodriguez (Chi) 6.97. **POSTA DE 4 X 100 VARONES:** 1) Combinado Extranjero 42.3. 2 ,2) Chile 42.6. 3) Chile "B" 42.9.

La segunda jornada realizada hoy tuvo como figura principal a la atleta norteamericana Ewmen Norman , quien se adjudicó los 400 metros planos con la marca de 54 segundos 5 décimas (record del torneo). La tercera y la última etapa del campeonato se realizará mañana a partir de las 18 h 30 GMT.

Bolivia perdió 2 a 1 con Colombia en torneo juvenil

Después de ir ganando por 1 a 0

MERIDA, VENEZUELA, ABRIL6 (AFP).- Colombia ganó 2-1 a Bolivia esta tarde aquí en esta ciudad andina, dando comienzo al campeonato sudamericano juvenil de fútbol, en un encuentro de escasa calidad técnica.

El torneo se jugará en esta ciudad y en Valencia, mientras que las finales se realizarán en Caracas entre el 30 de este mes y el seis de mayo.

El campeonato corresponde a las eliminatorias sudamericanas del mundial de fútbol juvenil, patrocinado por la Federación Internacional de Fútbol Asociación (FIFA), a realizarse en Túnez.

El primer tiempo del partido concluyó con la ventaja mínima González a los 12 minutos.

La ofensiva de Colombia y su control de la pelota se intensificó media cancha y a los doce minutos, luego de una arremetida a fondo del tren delantero, el marcador quedó igualado a uno mediante gol marcado por a favor de Bolivia, cuando Portugal marcó el gol para el cuadro del Altiplano.

Sin embargo, según los especialistas, ese uno contra cero no reflejaba realmente lo que ocurría en el campo de juego, donde Colombia demostraba una mayor técnica y dominio del balón.

Al comenzar la etapa complementaria los colombianos aumentaron su dominio en la desde ese instante y a los 30 minutos Valderrama logró poner en ventaja a los colombianos, dejando el marcador definitivamente 2-1.

En términos generales, el cuadro boliviano se mostró novato y con poca experiencia, mientras que los colombianos mostraron una mayor pericia y calidad técnica, sin que por eso lograra un fútbol brillante.

El encuentro fue presenciado por 2.000 personas en una tarde de buen tiempo.

Independiente goleó a Gimnasia

BUENOS AIRES, ABRIL 16 (AFP).- Independiente derrotó a Gimnasia y Esgrima de La Plata por 6 a 1, en partido adelantado por la novena fecha del campeonato Metropolitano de fútbol. El primer período finalizó 0 a 0.

Paraguay goleó Perú por 5-3

VALENCIA, VENEZUELA, 16 (AFP).- Paraguay goleó 5-3 esta noche aquí al equipo nacional de Perú en el primer partido del grupo "B" del Campeonato sudamericano de Fútbol juvenil que se juega en esta localidad vecina a Caracas.

El torneo también se disputa , en su grupo "A", en la ciudad andina de Mérida, donde también se realizó hoy el primer encuentro que ganó Colombia a Bolivia por 2-1.

El torneo corresponde a las eliminatorias sudamericanas del campeonato mundial de fútbol juvenil en Túnez , bajo el patrocinio de la Federación Internacional de Fútbol Asociado (FIFA)

Las finales de ambos grupos se jugarán en Caracas entre el 30 de este mes y el seis de mayo.

Santiago Isabel Alemán ganó prueba de 70 metros

La atleta nacional Isabel emán consiguió vencer en la ueba de 70 metros planos en primera fecha del torneo ternacional atlético Orlando aita, que se disputa en esa dad con la participación de 80 stas extranjeras. El cable de P da cuenta de los resultados esa prueba:

0 metros planos damas: 1) bel Alemán (Bol); 2) Carmen var (Per) 12 S1; 3) Caris edo (Col) 12 S 2

alto alto varones: 1) Renato Bertolucci (Bra) 2 mts. 2) Daniel Mammet (Arg) 2 mts. 3) Rodrigo de La Fuente (Chi) 1,90 mts.

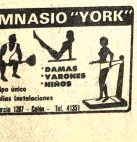

pollos campeones
con Nutrinal
ALIMENTO BALANCEADO

LA PAZ: TEL. 25696 COCHABAMBA: TEL. 21389
SANTA CRUZ: TEL. 28672

Distribuye:
HANSA Ltda. La firma boliviana de su confianza con mas de 65 años al servicio del pais
DEPTO. TECNICO Tels. 42836 · 55219 · 53661
Sucursales: COCHABAMBA · ORURO · POTOSI · SANTA CRUZ · SUCRE · TARIJA · VILLAZON · TUPIZA

Recorte este cupón y envíe hoy mismo
HEMPHILL SCHOOLS — RC
BOQUERON DEFENSORES DE ALIGUATA
PASAJE 44 CASILLA 6108 LA PAZ
FAVOR DE ENVIARME INFORMACION GRATUITA SOBRE EL CURSO DE ELECTRONICA, RADIO, TELEVISION
Nombre
Direccion
Ciudad Provincia
HEMPHILL SCHOOLS
OFRECE AHORA SU NOVISIMO CURSO PROGRAMADO CON EL CUAL UD. APRENDERA LA
ELECTRONICA RADIO, T.V.

HEMPHILL SCHOOLS
es una institución de reconocido prestigio, con más de medio siglo al servicio de la enseñanza por correspondencia.
El éxito de nuestros sistemas educativos lo corroboran millares de alumnos, que han adquirido los conocimientos necesarios para labrarse un futuro mejor.

gratis
INTERESANTE CATALOGO INFORMATIVO
HEMPHILL SCHOOLS
BOQUERON DEFENSORES DE ALIGUATA
PASAJE 44 CASILLA 6108 LA PAZ, BOLIV
Si usted desea información telefónica para mayor rapidez llámenos al
41319